大公報 上海版
第一萬六千三百七十號
今天本報壹張半
本報定價每份售人民幣拾伍元 外埠另加郵費
經理部：上海（０）南京路二一二號 電話一九四八〇轉接各部
編輯部 印刷部：上海（１）民國路二六一號 電話七〇〇〇九 （二〇）

紀念五卅光榮節日 全市青年昨有盛會

陳毅市長致詞指出當前任務

上海青年聯合會籌委會成立

【本報訊】上海市各界青年紀念「五卅」代表大會，昨下午二時起在交通大學新文治堂舉行，到本市教師、學生、工人、解放軍、青年會、文化界等代表共二千二百人。新文治堂上下都坐滿了代表們，坐不下的人都站在旁邊後面。會場裏滿掛着向毛主席、朱總司令致敬的橫額，主席台前掛了全上海青年團結起來的字樣。台上並立毛主席朱總司令的大幅巨像。在未開會時，青年們已在開始唱着「你是燈塔」等歌曲。陳毅市長在二時到會，全體熱烈掌聲和樂聲的歡迎中，陳市長脫帽向青年們招呼，踏了明朗的步子走上了主席台。

開會時，先全體向「五卅」運動犧牲的同學同志及被難同學致哀三分鐘，並由主席張渝民致開會詞，接着陳毅市長講話，講了兩小時左右纔畢。市總工會籌備委員劉長勝（昨日本報誤爲劉長生），上海區國立專科以上學校教授聯誼會陳望道、人民解放軍青年戰士魏來國、新民主主義青年團中央委員李昌、中國民主青年聯合會沙千里等都爲「五卅」紀念及上海解放講了話。在兩次休息的時候，由解放軍第三野戰軍政治部文藝工作團表演歌唱及勝利腰鼓，他們愉快地唱出了「東方紅」、「解放軍進行曲」、「打得好」、「勝利進行曲」、「別讓它遭災害」等歌曲。學聯、技術協會並獻錦旗兩面，一面獻給中國人民解放軍第三野戰軍，上寫「緊密地配合你們解放全中國」，一面獻給中國共產黨中央委員會，上寫「在毛澤東旗幟下前進」。會中並通過了以大會名義發出兩個電文：㈠向毛主席、朱總司令致敬，㈡向江南的人民解放軍致敬。並通過了成立上海市民主青年聯合會籌備委員會。籌備委員共計卅五名，通過由主席團提名的廿八名，另保留七名。這廿八名最後也經大會通過。（名單見另條）陳市長在四時三刻退席，在樂聲和洪鐘似的掌聲歡呼中，離開了會場，大會進行到六時半在高呼口號聲中結束。

各界青年紀念五卅大會熱烈情形（本報攝）

大會開始後，首先由主席張渝民報告籌備經過說：五月廿九日學聯會、技術協會、教育協會發起籌備紀念大會，請青年會、工人協會、職業青年協會、總工會、各首長、人民解放軍、中國民主青年聯合會等團體參加，並推定主席團如下：李昌（中國新民主主義青年團中央委員）、歐白韶（上海市軍管會文教會副主任委員）、范長江（上海市文教會副主任、全國青聯委員）、沙千里（中國民主青年聯合總會副主席）、張本（中國新民主主義青年團中央委員）、范小鳳（上海市總工會籌備委員）、魏來國（人民解放軍青年戰士、上海警備部隊代表）、江文漢（基督教全國協會副總幹事）、陳震中（全國學聯副主席）、張渝民（上海學聯主席）、宋名適（技術協會理事長）、江春澤（上海職業青年代表）、黃中一（教協代表）、程讀啓（職協主席）、包仁寶（上海婦女聯誼會常務理事）。

接着主席致開會詞說：今天能有機會集合各界代表舉行「五卅」紀念大會，非常高興。接着他指出大會意義有三點：㈠中國大革命，「五卅」的開始，就是工人、學生和知識份子緊緊的團結在一起，現在全國各地基本上已獲得解放，所以知識份子仍然要緊緊與工人團結一起。㈡上海解放不但在全上海，在全中國，全世界人民聽到都高興；都覺得可以慶幸；上海解放並是一個新的開始，必須要完成解放日報所號召的三大任務：一、肅清國民黨殘餘勢力；二、堅強保存上海民主自由，並必須要有組織；三、順利地完成接管工作。在國民黨反動派統治下是分別的鬥爭，現在要統一的領導，統一的組織起來，在中國共產黨英雄的領導之下，完成建設新中國的任務。

接着就由陳市長講話，陳市長的英勇誠懇的態度，和他說話的熱烈、激昂，自始至終，都是博得滿場的掌聲。他提出當前的三大任務就是「肅清反動」、「建立革命秩序」、及「加緊生產」。當他說到「應該慶祝上海解放」、「應該慶祝揚眉吐氣的時候到了」時，二千多個青年隨着掌聲而喊口號，會場充滿熱烈的情緒。

青年應努力學習 團結建設新上海

陳望道沙千里等均發表意見

陳望道教授的講話，指出人民解放軍的實事求是，爲人民服務，是可以做爲青年努力，青年團結的榜樣。他鼓勵青年拿出勇氣、緊緊團結起來，建設新上海。

沙千里說：這樣大規模的集會，在平、津、瀋陽、長春、哈爾濱等解放區，已經是很普遍，各解放區的學生、工人、技術人員、知識份子，由於時間上先解放的緣故，比剛解放的上海已經跑到前面了，希望上海青年，努力學習，向各解放區青年看齊，還要拚命趕到他們的前面。最後他指出了三點希望：㈠中國還有許多地方沒得到解放，我們要迅速解放他們。㈡工人、學生、婦女各界青年應加緊學習新民主主義及毛澤東思想。㈢加緊生產，把中國從農業國家變爲工業國家。

李昌首先向「五卅」犧牲烈士致哀，對被國民黨匪軍逮捕，最近獲得自由的同學表示親切的慰問。最後與大家同聲喊出了「慶祝上海解放」！「上海青年團結起來」！「努力學習」！「努力生產！努力工作」！「毛澤東同志萬歲」！「中國共產黨萬歲」！等口號。

大會結束時，大家並高呼口號：

「五卅」運動是中國人民反帝反封建光榮鬥爭的節日！

「五卅」運動是工人階級和革命青年英勇鬥爭的節日！

紀念「五卅」，要徹底肅清蔣匪殘餘力量！

紀念「五卅」，反對帝國主義侵略中國！

紀念「五卅」，要協助軍管會和市政府完成接管工作！

各界青年組織起來，建設新民主主義的新上海！

全上海青年團結起來，在毛澤東旗幟下前進！

保護工廠、學校，加緊生產學習！

學習掌握生產技術，提高勞動紀律！

加緊學習革命理論與科學知識！

慶祝上海解放！

向中國人民解放軍致敬！

毛主席萬歲！

朱總司令萬歲！

中國共產黨萬歲！

中國人民解放勝利萬歲！

上海市民主青年聯合會 籌備委員名單

經主席團提名，並經大會通過的上海市民主青年聯合會籌備委員廿八名，全部名單如下：㈠劉曉（中共上海市委員兼組織部長）、㈡舒同（中共華東區委員兼上海宣傳部長）、㈢劉長勝（上海市總工會籌備委員）、㈣錢俊瑞（上海軍管會文教會副主任委員、中國新民主主義青年團中央委員）、㈤戴白韶（文教會副主任委員）、㈥范長江（文教會副主任委員）、㈦沙千里（中國民主青年聯合總會副主席）、㈧李昌（文教會委員中國新民主主義青年團中央委員）、㈨張本（新青團中央委員）、㈩陳震中（全國學生聯合會副主席）、⑪江文漢（基督教全國協會副總幹事）、⑫張渝民（上海學聯主席）、⑬范小鳳（上海市總工會籌備委員）、⑭江春澤（上海職業青年代表）、⑮魏來國（人民解放軍青年戰士、上海警備部隊代表）、⑯宋名適（技協）、⑰黃中一（教協）、⑱程讀啓（職協）、⑲李琦濤（解放區青年軍幹部）、⑳馮南瑞（解放區青年軍幹部）、㉑蔡怡貞（上海被迫害的教師）、㉒吳學謙（上海學聯）、㉓吳昭亮（上海學聯）、㉔錢李仁（上海學聯）、㉕浦作（上海學聯）、㉖包仁寶（上海婦聯）、㉗羅冠宗（上海青年會）、㉘徐學海（上海女青年會）。

加強工商業政府間聯繫 市政府今日邀產業界代表座談

【本報訊】上海市人民政府定二日下午二時假中國銀行四樓，邀請產業界代表舉行座談會，以加強本市工商業和政府的聯繫，協助政府，繁榮經濟，發展生產，徵求大家意見共策進行。人民政府業已發出請帖。

毛主席朱總司令 歡迎張瀾等北上

【新華社北平一日電】民主同盟主席張瀾來電慶賀戰爭勝利及毛澤東主席等覆電如下：毛主席潤之、朱總司令玉階、周恩來先生、董必武先生勛鑒：人民解放軍渡江以來，時僅一月，南京及蘇、浙、鄂、贛、陝五省會相繼解放，近則上海亦全部解放。蔣軍到處崩潰，人民咸慶來蘇。人民解放軍得到此光榮勝利，謹爲諸公慶賀。上海爲東亞著名大都市，國內及國際人才多集於此。今後工商業之新發展，尤爲新民主國家所利賴；茲值戰後，困難較多，如何安定，如何建設，想早在諸公運籌策畫中。瀾不久將與羅努生兄等來平聆教。張瀾叩艷（廿九日）。毛主席等覆電：表方先生：艷電敬悉。革命戰爭迅速發展，殘敵就殲爲期不遠。今後工作重心在於建設，亟盼各方友好共同致力。先生及羅先生準備來平，極表歡迎。毛澤東、朱德、周恩來、董必武。六月一日。

【新華社北平一日電】中國民主同盟沈鈞儒、章伯鈞、黃炎培、張東蓀諸氏暨民盟總部臨時工作委員會全體同人，三十一日致電歡迎民盟主席張瀾暨羅隆基、史良、郭則沉等來平。

廣州僞立法院 否決居正組閣

【本報訊】據路透社廣州電：爲代總統李宗仁提名居正繼何應欽任僞行政院長，一日已被僞立法院否決。

本報渝館編輯主任 顧建平被匪逮捕

【本報香港一日專電】大公報渝館編輯主任顧建平，於五月廿八日晨被國民黨匪政府逮捕。便衣特務廿餘人於廿七日晚八時進入報館，顧氏在特務嚴密監視下，照常編報，完成當晚工作，於翌晨六時許始被帶往僞警備司令部監禁。

全國總工會常委擴大會 決加強領導機構

推劉少奇爲總工會名譽主席

【新華社北平一日電】中華全國總工會三十日在此間舉行常委會擴大會議，主要議程爲：（一）關於世界工聯第二次代表大會的亞洲職工代表會議問題；（二）聽取出席蘇聯第十次職工代表大會歸來之代表團的報告；（三）加強全國總工會領導機構。會議於昨日上午九時舉行，首由全國總工會副主席李立三簡短致詞後，即由全國總工會國際聯絡部長劉寧一同志宣讀世界工聯關於六月中旬在意大利舉行第二次大會的通知。他說：「首屆世界工聯大會閉幕後四年來（按：首屆大會是一九四五年九月在巴黎舉行的）世界工人運動粉碎了在帝國主義支持下的美、英、荷三國反動工會分裂的陰謀，貫徹了並貫徹着統一世界工人運動，保衛世界和平的總方針。」劉寧一同志指出，即將於六月在意大利米蘭召開的世界工聯第二次代表大會，除了討論和通過有關世界工人運動的報告外，還要建立在世界工聯統一領導下的各種產業會。接着，他報告了世界工聯爲了加強亞洲工人階級團結，與工人階級在民族民主運動中的作用，決定在中國召集亞洲職工代表會。

常委擴大會議聽取了劉寧一同志報告後，作如下決議：㈠全國總工會常委會對劉寧一同志代表中國工人階級參加世界工人運動的工作表示滿意，並勉其繼續按照加強世界工人階級團結保衛世界和平民主之方針繼續努力。㈡一致同意由劉寧一同志等廿六人爲出席世界工聯第二次代表大會的中國代表團；㈢中華全國總工會歡迎世界工聯在中國召開亞洲職工代表會議的決議，願負責進行會議籌備工作，並盼世界工聯派人指導。決議原文如下：中華全國總工會歡迎亞洲職工代表會議在中國召開之決定：本會執行委員會常委聆聽了劉寧一同志的報告，世界工聯決定於今年十一月間在北平召開亞洲職工代表會議，我們熱烈歡迎這一決定，並願負責召開亞洲職工代表會議的準備工作，希望世界工聯隨時給予指示，以利籌備工作的進行，並歡迎世界工聯預派代表前來指導。中華全國總工會五月卅一日。

歡迎亞洲職工會在中國召開

會議接着聽取全國總工會派往參加蘇聯第十次職工代表大會的歐陽祖潤同志的報告。他在報告中詳細報告了蘇聯職工代表大會的成功，蘇聯工人階級無論在戰前，在對法西斯各國戰爭中，以及戰後執行蘇聯社會主義建設的新五年計畫，及保衛世界和平民主的鬥爭中，都有輝煌的貢獻與成功。蘇聯工人階級與工會工作的經驗，值得中國工人階級好好學習。會議聽了歐陽祖潤同志報告之後，一致認爲：蘇聯工人階級的偉大成就，是全世界和平民主的最好保障和最大勝利，是中國工人階級自己最好榜樣，因此決定要加強關於蘇聯社會主義建設各方面偉大成功及其經濟的介紹，與中蘇兩國人民協調宣傳。會議最後討論爲適應平津、京漢及上海等大城市解放後工人運動的新形勢，必須加強全國總工會的領導機構，常委會議一致推選中國共產黨領袖之一劉少奇同志爲中華全國總工會名譽主席，並決定把全國總工會機構分爲八部，兩處，一室三委員會。八部即：組織部、文教部、生產部、工資部、勞動保險與工人福利部、國際聯絡部、青工部、女工部；兩處即秘書處、行政處；一室即研究室；三個委員會即：政策策略研究與指導委員會，手工業工人、店員與搬運工人委員會，其任務爲指導全國各地這三種工人中的工作。此外會議並指定專人籌備建立鐵道、郵電、紡織、海員、礦山等五個產業工會的工作，原有之「國民黨統治區工作委員會」，則因全國即將完全解放，已無工作可作，決定撤消。

浙南大部解放

解放軍游擊縱隊在民兵配合下 已解放了溫州青田玉環等縣城

【新華社杭州一日電】（遲到消息）人民解放軍浙南游擊縱隊在當地民兵配合下，於五月十日至十五日的五天中，先後解放浙南東海沿岸的玉環、樂清、瑞安、平陽、泰順等六座縣城及廣大鄉村市鎮。五月廿八日，又解放沿海的溫嶺縣城。在此以前，該游擊縱隊曾於五月上旬解放浙南商業中心溫州及青田兩城。至此，浙江南部已大部解放。在攻佔上述諸城的戰鬥中，解放軍游擊隊除爭取國民黨浙江省第五專署專員葉芬率部起義外，並殲滅國民黨交警第一總隊兩個大隊及李匪延年兵團的潰部三千餘人。僞浙江保安旅第四團、第六團、新兵團及溫嶺水警大隊等部與國民黨反動地方武裝亦全部向解放軍投誠。總計敵軍投降及被殲者共九千餘名。

從書生到將軍的陳毅（四）

秋羊

被捕、入獄、絕食

我們一百多人坐了火車，到達里昂，直撲中法大學的校址。學校還未開學，校內只有一個管理學校的辦事人褚民誼。這傢伙看見我們來了，嚇了一大跳，表示十分客氣。我們就在各課室中展開行李就睡，表示非在此讀書不可。褚民誼一面敷衍我們，一面勾結陳籙，叫他設法對付，陳籙勾結了法政府，說學生全是「布爾什維克」，派了大批里昂警察來逮捕我們。來的時候恰巧我們正在開會，於是沒有一人例外，全部被捕，六部囚車，幾十名武裝警察就押送了我們到一個陸軍監獄。還要說實話，這監獄除了不能出門而外，倒絕不像犯人的住所。裏面有圖書館藏有幾千部書，有咖啡廳可以打紙牌喝啤酒，有花園可以散步。每日三餐都有肉吃，只是沒有床，大家都睡地板。

在監獄中不知不覺過了兩個月，陳籙還沒有解決的方法。十月十日三十節（恰巧是民國十年十月十日，所以我們叫作三十節）那一天，我們就議決在監獄中絕食一天，表示抗議。這一天我們在花園中開大會，唱咖啡歌，法國人一切全不懂得，看見大家不肯吃飯，那監獄長急死了，立刻拍電給陳籙，表示不歡迎這一批太可怕的犯人。適巧吳稚暉到了法國，陳籙派他來向我們演說，這倚老賣老的傢伙就把學生們大罵一頓；於是群情憤激，要主張二次絕食。陳籙打聽到這些消息，便一不做二不休，用武力把我們押送回中國。法國人小心，竟使用兩個警察押一個人的穩妥辦法，使我們無法脫逃，終於被迫上了船。

這是一九二一年十一月的事，陳毅當時是二十歲。（未完）

五洲大藥房發行 癆病新藥『納派斯』NAPAS啓事

納派斯—即對位氨基柳酸（PAS）鈉—爲本公司所製治療結核病之化學新劑亦即世界各國治療結核病最新製劑當瑞典與英國發現派斯PAS未久尚在多數學者探討之時本公司對於『納派斯』研究即隨之進行歷經多次之化學試驗細菌試驗毒性與藥理試驗復請中山醫院紅十字會醫院等各大醫院暨喉科戈紹龍醫師內科樂俊青醫師等臨床應用證明『納派斯』確有良好治效承 諸大醫師病家以及各界厚愛讚許宣露於報章雜誌因之各界函電垂詢及病家前來要求供應者不絕於途具徵患者之多與需要『納派斯』之切以該品雖非根治結核藥物要亦比較上治效良好之新劑故本公司不惜犧牲慎重將事籌劃設備冀能產額之增加力求售價之減輕爲目的區區之忱諒荷同情徒以國步艱難工業凋敝以此出品雖逾一載（專供醫師臨床實驗）普遍發行因之延滯茲值上海光榮解放之日隨高唱努力生產之聲浪中『納派斯』亦因之問世謹附數言藉答垂詢諸君之雅意焉『納派斯』治療結核疾患應由醫師指示使用以免浪費亦請注意（本品因產量不豐暫由福州路總公司應市各分支店概未分配附以聲明）

五洲大藥房股份有限公司謹啓

世界除瘧新藥 生化除虐丸 直接供應內地啟事 (Paluguanide)

生化除虐丸（Paluguanide）乃第二次大戰期中，英軍使用之治瘧防瘧名藥。功效宏偉，副作用較「阿的平」小，價格較「奎寧」尤廉。竊瘧疾乃我國農村通病之一，除虐丸乃世界最新最良除瘧之藥（況其價廉，尤適應農民購買力），故生化在兩月之前，急將除虐丸委託內地藥商，向農村介紹，惜彼時烽燧阻隔，輸送爲難。茲者交通已暢，內地之需要除虐丸者，可直接函電本廠，獲得供應，倘使農村瘧患，因而解除，榮幸何似！

中國生化製藥廠 上海江西路三二二號 電話一三一七〇

本外埠注意 生化滴滴涕 普遍供應

中國人民解放軍上海市軍事管制委員會佈告

衛字第一號

查本市革命秩序業已建立，爲整潔市容，預防夏令傳染病叢生；清除糞便、垃圾，加強全市衛生清潔工作起見，特將軍民應行遵守辦理各項佈告如下：（一）蔣匪反動派爲堅持其反民族反人民的罪惡戰爭，在抗拒人民解放軍戰鬥中，遺屍甚多，除由人民政府力處理掩埋工作之外，並希本市普善山莊、紅卍字會等慈善機關及人民協助掩埋。（二）上海市衛生局應即督飭其所屬之清潔總隊，以便及時設法加以掩埋，迅速清除各地堆積之垃圾、污物、糞便，疏通下水道，清潔工作人員照常進行工作，市民不得亂拋污物。（三）本市各地大小便設施，全體市民應常保持清潔，如發現霍亂、傷寒等急性傳染病，應即報告衛生局以便防疫。（四）爲預防疫病蔓延，市民應照實施預防注射。以上各項仰我全市軍民切切遵照。此佈。

一九四九年五月卅一日

主任 陳毅

副主任 粟裕

潮鋒出版社

親愛的販賣同業書店暨報販同志們：本社歷年出版各種新文化書籍，早荷各地熱誠讀者所激勵，經迭次受着過去舊政權，和租界時代英、美、日、法帝國主義鐵蹄下的迫脅摧殘，但是始終抱着一息尚存，精神和宗旨，不斷的繼續出版。現在大上海已經解放了，我們的事業從此也解放了。在大上海和各地解放區人民所需要的精神食糧——新文化書籍，實甚於糧食，本社備印有配合生產運動，暢銷國內的新文化書籍數十種，希望貴同志們直接來社批發，我們以同行的折扣酬報，以資優待，務請注意爲荷：此致 本外埠報販暨書店同志台鑒

上海九江路二〇一號四〇一室

列甯畫傳 黃莎譯 實價一五〇元
爲了人類 高爾基著 瞿秋白等譯 實價一二五元
鋼鐵是怎樣鍊成的？ 奧斯特洛夫斯基著 實價四二〇元
暴風雨所誕生的 奧斯特洛夫斯基著 實價三〇〇元
人的新世界與新世界的人 蕭琳等合譯 實價二五五元
近代外禍史 阿英編校 柳亞子敍 實價九〇〇元
青年問題講話 柳衡著 實價四五〇元
玖德 哈代著 俞徵譯 實價五四〇元
前進的客車 史坦倍克著 實價三六〇元
政治生活與政治學讀本 鄭暉著 實價二七〇元
最佳劇選 易喬編選 實價二二五元

配合新民主主義其他各種新書文化書籍繼續撰著翻譯中

以上書價係人民幣外埠照郵章加收寄費

潮鋒出版社啓

花王肥皂

花王肥皂第三期派貨通告

一、價目 每箱人民券四千五百元正 二、數量 每戶最多三箱 三、日期 六月三日、四日二天 四、附註 攜帶「本廠派貨證」至本埠發行所繳款出貨 發行所：九江路（四川路口）大陸大樓八〇〇室

達衆化學工廠啓

上海市行號路圖錄

上海爲我國最繁盛之都市區域廣闊人口衆多不但初到上海之人茫無頭緒就是上海之人也難完全明瞭本公司費十幾年之時間測繪最詳細之上海地圖現在出版其中有道路里弄門牌號數工廠行號招牌公寓大樓詳圖可以說是一世界上破天荒之創製「只要翻開本圖全上海瞭如指掌」可以按圖索驥精裝上下兩冊厚一千餘頁合購分購均可另有道林紙印皮面精裝以備各界選購電話通知派員專送

福利營業股份有限公司啓 武昌路三三二號 電話四一三三八九

找尋司蒂倍克卡車

敝廠03—7434引擎碼號3M—13331綠色漆有大中華橡膠廠名標之一九四六年司蒂倍克卡車壹輛前被僞警部徵用後下落不明如有知其下落者請電話五一九五四或七〇四七九或送至懷德路九六九號本廠自當致酬

大安利記橡膠廠

三星蚊香派貨通告

品名 大號散裝蚊香（每盒四十盤） 派價 每盒人民幣柒百元 數量 甲等戶二十盒 乙等戶十盒 丙等戶五盒 日期 六月三日至四日兩天每天上午八時至下午四時

區域 以本市烟兌業客戶執有本社箭刀皂派貨證者爲限 收款辦法 至河南中路二五七號本社付款以人民幣爲限金圓券不收諸希公鑒

附註：本期派貨除發箭刀皂派貨證外不再另函通知 請於上列規定期內隨帶箭刀皂派貨證

中國化學工業社啓

大型卡車直放 杭州 甯波 沿途經過概不停靠 當天到抗 絕對保險

對己一貫精神滬市未解放前本行早經在杭準備一切各項手續無不辦妥五月廿五日滬市欣告解放廿七日首先通車直放杭州並將之切連續調度長途車輛相繼開班業已五次服務精神誠實可靠早爲各界深悉茲因各方來電探詢滬甬公路運輸事項敝行特派專員赴杭與杭甬長途汽車管理處商請聯運業已接洽同意明日首先由滬駛杭轉甬請即購票！

準予本月三日上午五時半在五馬路中央飯店門口開車駛往杭州轉甯波提前隔日在本飯店二樓二〇八室售票以免向隅（附啓：）本行經辦運輸以來極度守時服務對外

上海辦事處五馬路中央飯店二樓二〇八號 電話：九八三三〇

捷達記水陸運輸行謹啓

上海華商電氣公司爲改訂暫停使用電力及工業用電熱時間通告

查本市自六月一日起改用北平時間奉上海市人民政府通告實施在案本公司自六月一日起改定每日下午六時至九時三十分用戶暫停使用電力及工業用電熱俾維電燈用電在此時間內務請各電力電熱用戶通力合作以維燈電特此通告

永新染織廠 何松球 爲富陽染織廠租賃廠基事通告王陶緊要啓事

查王陶於去年九月間以富陽染織廠名義向永新租賃康定路一六〇弄八號全部廠房機器生財裝修由松球作保訂有租約詎王陶因其他事業經營失敗避匿無蹤當以該承租人積欠租金廠中已入無主狀態除由永新派員接管機器生財裝修外並於二月十一日登報公告限期出面料理否則終止租賃迄今爲時逾三月迄杳無音息長此擱置機件物料勢必腐朽同時解放後急需工作而松球爲保證人地位責任所在爰特共同登報通告務限於見報五日內出面理直逾期認爲自願解除契約除將機器生財交還永新外所有零星物件留置抵償欠租其不足之數由松球代償並仍保留追償權原訂租契即歸消滅日後不得主張任何權利特此通告

上川交通公司局部通車公告

本公司路軌業經修復至新陸自六月三日起由慶甯寺至新陸橋先行通車特此公告

中國機械工程學會在滬會員登記通告

近數月來因時局關係會員來滬者甚多茲爲重整會務起見請在滬各會員至下開地點迅速登記爲荷（一）徐家匯交通大學本分會（二）江西中路六號二樓嚴祖鈞先生

中國機械工程學會上海分會啓

私立華東農業職業學校通告

本校校舍被拆去二十二間尚存四間損失之重莫可言喻但本校生產教育服務農村現已在貴如原校址之北另租校舍定于六月三日上午教職員工及同學于六月三日上午前至四川路青年會或本校報到爲要

上海法政學院學生自治會 上海法政學院革新委員會 緊急啓事

茲定於六月二日下午三時假本院大禮堂召開全院革新大會希各同學準時出席爲要

高橋區 四維中學復課通告

本校校舍大部遭受砲毀現正積極設法修理特先于本月六日復課希留滬學生返校上課

找尋鐵駁

敝行鐵駁M.T.No.1儲存中質及厚質柴油於五月廿二日移泊定海橋港口附近嗣以該地位船員被迫離船次日即失去聯絡待解放後該駁遍尋無着各界人士如有發現或得悉該駁下落者行當致重酬 附M.T.No.1詳細說明：船長112呎寬24呎深9呎吃水6呎載重300噸鋼位於船之尾部舵房正面有白漆M.T.I.標記水淺上漆灰色水淺下黑色船首尾兩旁水淺上有白漆M.T.I.標記艙口共六只分爲前中後三艙

協茂船務行啓 地址虎丘路一四二號 電話一六〇四七

翁允升四子智慧 包長根三女䦱珍 爲 結婚啓事

茲承 趙棣華 黃振世 兩先生介紹謹詹於卅八年六月二日下午三時假座南京路冠生園舉行婚禮恭請 福證特此敬告 諸親友（恕不另柬）

曾廣文舍弟梵生 姚永輝小女茂芳 爲 訂婚啓事

茲承 鄭禮恭 朱仲聖 二位先生介紹已於國曆五月廿七日在滬訂婚時值非常一切從簡特此敬告 諸親友

尋訪被刼車輛

本車行於五月廿四日被僞軍特強刼去牌照〇三—二四五八號司蒂倍克卡車（3M—75021號）壹輛如有發現報告本車行以致尋獲者酬款謝另有遺失〇三—一〇四號車 地址北京西路一〇四號 電話九二九九二號 永安撤場車行

徵製凡立水技師

某廠附有新式之製造各項凡立水器及備茲聘請有相當能力經驗者請函寓山路一七二弄廿二號郭君轉洽（附自傳、照片）

蹈勵兒

傳聞汝已來滬希見字即來虹口A12號蔡邑周處一晤。易志文

尋找南京張大鵬（又名思海）

傳汝上月十七日自滬回京迄今未會見面余來滬尋找未會見面商量身上無錢即至老北門安海路雲居街十九號孫治章先生處洽 父張宗

維辛斯基在外長會指出
美英法違背波茨坦協定
希特勒中央集權制必須清算
波恩憲法基調破壞德國統一

【塔斯社巴黎卅一日電】外長會議五月卅日開會時，由維辛斯基擔任主席，繼續討論議程上的第一項：「德國的統一，包括經濟原則、政治原則、和盟國管制。」

蘇聯外交部長維辛斯基首先發言，分析西方三國在上次會議中提出的關於德國統一的提案。他說明不能接受這些提案，因爲它們違背波茨坦協定。他指出：這些提案不能證明西方列強願意在這麼重大的問題上與蘇聯達成協議；同時，這些提案違反德國人民的正當利益，而且與德國人民力求從早締結和約並終止佔領狀態一事背道而馳。維辛斯基喚起外長會議注意蘇聯代表團所提出的提案，強調指出：蘇聯的提案中所建議的措施，會使經濟上和政治上恢復德國統一的任務的解決感到便利。（按維辛斯基的演說辭全文見另稿）

艾奇遜、舒曼和貝文繼起發言，以種種方式替他們的提案辯解，同時以一面之辭曲解蘇聯代表團所採取的立場。艾奇遜擔任了吃力不討好的工作，武斷說波恩憲法符合德國人民的利益，武斷說它博得西德全體民衆的擁護。他說：波恩憲法是由六十五個德國人組成的制憲會議起草的，並且說這個憲法曾討論了好幾個月。

然而，這六十五個德國人，服從西部佔領區軍事長官的意旨，決不能反映出西德的民意，這種事實誰不知道呀？這六十五個唯命是從的德國人，是一批被故意圈定的人物，而德國人民却都沒有機會表示意見，這種事實誰不知道呀？所謂波恩憲法的最後正文，是由西方列強的軍事當局先向這六十五個德國人授意，然後更向各邦議會授意，在外長會議巴黎會議開幕前夕，由各邦議會以草率不堪的態度批准的，這種事實誰又不知道呀？

西方三強擬訂的佔領法規，實際上把西德的一切權力都集中在佔領當局的掌握中，關於這種事實，艾奇遜始終保持緘默，竟硬說西方列強是建議將一切權力賦予德國人。

同時，美國國務卿曲解蘇聯提案的實質，彷彿這些提案使德國人毫無行動自由似的。艾奇遜又提出若干經濟問題，正如維辛斯基所說，那是與外長會議審議中的德國統一問題毫無關係的。

艾奇遜無法駁倒維辛斯基的聲明，就是：西方列強提議將所謂佔領法規擴大，對德國全國適用一節，事實上就是意味着拋棄對德和約之締結，並要把佔領狀態無限期地延長下去。

舒曼繼起發言，他極力表明，硬說美英法在西德採取的單獨行動，是合法的。他特別談起所謂波恩憲法問題，他模仿艾奇遜說：那部憲法正文是由「德國人自己」起草與通過的。

舒曼極力把蘇聯、阿爾巴尼亞、保加利亞、捷克斯洛伐克、匈牙利、波蘭、羅馬尼亞和南斯拉夫的外長們，於一九四八年三月廿四日，爲西方三強倫敦會議關於德國問題的分裂派決議案而發表的那著名的華沙宣言，加以一面之辭的曲解。大家都知道，上述各國的外長們曾表示贊成清算德國國家行政方面的希特勒中央集權制，而恢復在希特勒以前曾經存在過的行政方面的地方分權制，包括恢復邦議會和全德國會兩院制。舒曼曲解事實，彷彿東歐各國外長的立場和反對德國聯邦制的立場之間，有着某種矛盾似的。

貝文和舒曼一樣，也熱切地鼓吹佔領法規和所謂波恩憲法，硬說這部憲法已「奠定了基礎，因此就可以創造德國人民（？）共和國」。貝文後來更大談必須首先審議若干經濟問題，正如維辛斯基所指出，那是與外長會議目前討論中的德國統一問題無關的。

貝文並述及維辛斯基所指摘的關於美國和英國獨佔資本，藉佔領當局協助侵入西德的經濟，首先侵入魯爾的工業一節，貝文硬說美國和英國向德國企業投資，純粹以幫助德國人恢復生產爲目的，貝文設法規避這個重要問題，極力用幼稚的笑話來搪塞；他說：如果以爲資本主義的美國和社會主義的（？）英國會審意「吞併德國工業」，作這種想法簡直是不可能的。

貝文在結語中提出一個問題，就是：是否可以先把三國代表團提案中的細目丟開，而就「主要事項」商得協議。他建議把美英法的提案作爲基礎，來逐項加以討論。

關於建立德聯邦體制
蘇指斥美英法提案
德國一切權力不應屬於各邦　地方政制可依威瑪憲法解決

維辛斯基最後發言，說：鑒於時間已很晚了，他不能够把討論中所接觸到的一切問題都加以論列，他要在下次會議中再作補充說明。

答覆貝文建議將三國代表團的提案中的細目丟開，而就主要事項、就問題關鍵達成協議一節，維辛斯基說：「我們的意見分歧，並不在細目上，而在主要事項上。這些意見的分歧可以由下一事來說明，就是西方三國所提出的提案，根本違背波茨坦協定。雖然今天和先前一樣，舒曼、貝文、和艾奇遜都硬說這些提案是和波茨坦的原則相符合的，但人們却決不能够同意這一點。如果說三國代表團的提案符合波茨坦協定的原則，那麼，我們就不至於覺得難於達成協議了。」

維辛斯基進一步強調說：蘇聯代表團繼續堅持美英三大國所訂的、後來法國也參加了的波茨坦協定的基礎。

維辛斯基喚起外長會議注意，舒曼今天和在上次會議中一樣，硬說波茨坦協定規定過德國採用聯邦體制；維辛斯基說：「這是錯誤的。在波茨坦決議中，人們簡直找不到一字一句足以證明舒曼先生的說法。在波茨坦，成爲問題的並不是德國應採用聯邦制，而是應清算希特勒的中央集權制。舒曼先生認爲，一面要清算希特勒的中央集權制，一面又要反對聯邦制，這兩種立場之間是有着矛盾的。然而，事實上這兒並沒有矛盾。希特勒的中央集權制是一件事情，依據威瑪憲法而創立國家制度，是另一件事情。一九四八年六月間在華沙舉行的東歐各國外長會議所採取的立場，與蘇聯代表團一向維護而且現在繼續維護的態度，兩者之間毫無矛盾。」

維辛斯基喚起外長會議注意：早在一九四七年，外長會議的莫斯科會議中，英美兩國代表團曾維護一項原則，即：「一切權力應屬於各邦。」關於這一點，莫洛托夫在外長會議莫斯科會議中說過：「在這兒有人就這個問題提出提議，主張一切權力應該屬於各邦，這就會縮小德國政府的權力。他們加強各邦的權力方面的權力，而把全德政府的權力犧牲到這種地步，這就意味着消滅德國，使德意志國家四分五裂了。」

蘇聯代表團當時就表明另一種態度，與英美的立場相對抗，那就是：德國中央政府和邦政府之間的關係，應該很適當地以威瑪憲法爲基礎來解決，並且把威瑪憲法也有着的一切缺點加以修正，以便排除它那些不民主的方面。

維辛斯基繼續說：「大家都知道，希特勒取消了邦議會（地方議會），一來就把民主的地方自治制度取消了，而任命他的州長和納粹黨地方領袖來代替它們。現在，希特勒的中央集權制已經不存在。正因爲這樣，我們在提出取消希特勒的中央集權制的時候，也要恢復過去的地方制度，一方面反對希特勒中央集權制，一方面反對現在有着種種矛盾的政治制度。」

維辛斯基又說：舒曼的言論，就是說：所謂波恩憲法的基調，以聯邦制爲原則，確定德國的政權應屬於各邦，這就是和美英法三國代表在外長會議莫斯科會議中維護過的完全相同的論調，他們當時就主張一切政權應該屬於各邦，現在又有人急於要迫使德國人民接受聯邦體制了，德國民主人士都表示抗議。「由此可見，關於考慮中的問題，意見的分歧並不在於細目，而是在於主要方針。這就使五月廿八日美英法三國代表團提供我們考慮的提案是不能採納的了。」

外長會議至此散會。五月卅一日會議將繼續審議議程上的第一項。

美帝在西德　葉斐莫夫作

社評
工商業從癱瘓中起來

上海工商業在新生中，必然要負起發展生產繁榮經濟的必要任務。可是它的本體，連年在帝國主義者和反動政府的雙重榨取下，已走向崩潰之路，至今還是在半癱瘓的狀態中。日寇潰敗以後，不合理的外匯貿易政策，造成美國商品的傾銷，使先天不足的上海工商業遭受了重大的威脅；接着是國民黨匪幫的通貨膨脹，加緊對人民的榨取，一般人民陷入貧窮和半饑餓狀態中，中小資產階層的蓄積能力也全給無形中沒收了去。不論生產事業和商業，在偽幣無休止的膨脹中，一切眞實的會計是失去了標準，而一般工商經營者所應得的利潤，也全給偽幣不斷貶值所冲毀了。這幾年下來，生產機關要維持固有的生產範疇，保留原有生產資本，已成不可能的事實，一般職工們以及勞苦大衆的生活也一天天惡化下去。負債，負高利貨，負實物的債務，甚至欠薪，這已成一般生產機關的通常情形。整個社會富力在減削，再加偽幣的不斷貶落，造成商營銀行存款數字急遽減退，減削到一家銀行的存款僅能應付其半月或一個月的開支，固有的任務是沒有了，只保留一個外殼而已。

跟着國民黨反動政府在徐蚌軍事的潰敗，通貨膨脹程度日益深刻化，偽中央銀行且公然經營黃金投機，來加甚對民間的榨取。生產業者在整個社會購買力低落、成品滯銷、週轉困難的種種條件下，無法再生產，一般商業的販運也逐步遲鈍起來，整個工商業的活動，是大大受到阻滯了。我國城市與農村，過去物資交流有一個一個定型，那就是，城市生產的工業品是以農村爲對象，而農村中生產的農業品又往往是城市中的工業原料。城市工業的利潤，就建築在農村購買力上面。國民黨匪幫發動對人民的戰爭，破壞了廣大的農村，國民黨反動政府的策士們又鼓動御用機關大量收買大宗農產品，如絲茶棉花等，一面抑制了農民的收入，一面又壟斷了工業原料，藉此獲得了雙重利益。到了南京解放的前期，上海四圍的農村收入與城市的交通，已經破壞了。國民黨匪幫固然破壞了農村，而它的統治一天天縮小，也一天天增加了它們的困難，對全國物資交流的基礎比較薄弱的上海工商業，就只有出於閉歇之一途。而工商業的活動範圍就一天天縮小，至於原料，如棉紡工業、棉織工業等，是完全停滯，一部份是生產機能雖然還在，却因爲原料來源斷絕，而不能維持原有的規模；一部份是生產的成品無法銷售，他們的苦痛是沒法獲得原料與出售成品的停滯；生產機關雖然還是可以維持，可是生產費用仍不能維持了；所以到了解放前夕，一個生產事業的停頓，是最輕的影響，工人們的工資收入，自然是更受嚴重的影響。

由於上海的工商業者今後將要廣大的土地很快就要全部解放了，參加發展生產的工作，必然先遭遇到原料缺乏與成品滯銷的困難，我們指出了工商業的癱瘓狀況，可以知道，農村交通恢復以後，工商業者在復工之前，會遭遇資金缺乏之與成品滯銷問題，一定可以解決了相當部份，把他們從癱瘓狀況中解救出來。

工商業者的發展前途，是無限量的。他們應該深切瞭解今後的任務，以實踐毛主席扶助工商業，解決急切的問題；同時希望他們立即參加復興工商業的隊伍，以相融資本家，不放棄這個機會，繁榮經濟的發展生產。

爭取統一與和平！
德國人民大會宣言
號召一切德國人聯合起來　對戰爭販子進行堅決鬥爭

【塔斯社柏林卅一日電】五月卅日，第三屆德國人民代表大會進行最重要的一部份工作——通過爭取德國統一與公正和平的全國陣綫告德國人民的宣言。由德國人民會議主席團所提出，並由會議編纂委員會加以修正的宣言，以二、○一三票對二票多數通過，表決時有一票棄權。本屆大會宣言全文如下：

在這對於德國的未來極關重要的時候，當外長會議正在巴黎開會的時候，對於我們祖國的復興以及我國人民的生活深切關懷的第三屆德國人民大會，特呼籲德國的統一和早日締結和約。德國人民惟有希望四大強國在這次會議中就德國問題達成協議。

遠在一九四八年十一月，德國人民議會主席曾向法、英、美、蘇四國政府提出一項請願書，要求它們立即召開外長會議，討論對德和約並籌備和平會議。同時，主席團又向參加和會的各國政府以及全世界各國人民提出下列建議：

籌開和平會議　五項預備措施

預備措施：㈠根據雅爾達決議和波茨坦決議，擬訂和約的原則。㈡恢復德國行政與經濟的統一。㈢恢復德國全國統一的幣制，並取消各佔領區間經濟與運輸的限制。㈣成立德國臨時中央民主政府，由各民主政黨和公團的代表組織之。這個政府的組織成份必須確保執行長期的和平的政策。㈤召開一個有德國臨時民主政府參加的和平會議。

對德和約原則　各種義務權利

和約原則：甲、德國人民的義務：㈠以確保中等生活水準爲條件而支付賠償，但應確定各國賠償要求的總數，及已經運交的賠償物資。㈡澈底清算軍事潛勢力，尤其是清算軍火工業。㈢德國國家經濟和社會生活中實行非軍國主義化和民主化。㈣懲辦一切戰犯以及反人道的罪犯。㈤承認四強對德國和平經濟與政治的發展執行具有客觀基礎的和一定時限的管制。

乙、德國人民的權利：㈠擬訂確保獨立民族的、政治的、經濟的和文化的生活之民主發展的德國全國的憲法。㈡通過工人、技術人員、農民、手工業者和職員本身的努力，而不靠獨佔資本家和大地主，來爲和平的目的自由發展工業。

第三屆德國人民大會重申這些建議，並且代表德國人民把它們提交巴黎的外長會議。

六國倫敦會議　造成德國分裂

與這些建議相反，西方強國的倫敦會議決議造成了德國分裂的結果。她們採取了這樣的措施，諸如實行單一幣制，停止區際的交通，使魯爾脫離德國，採用魯爾法規，使西德重新變爲軍火工廠，並把魯爾區軍國主義化，製造大西洋公約，最後成立西德國家。波恩憲法已經爲單獨的西德國家參加大西洋軍事公約清除了道路。西德已經變成了金元帝國主義的一個軍事基地。

德國的這樣分裂已經引起了一種民族災禍的狀態。德國人民議會曾號召一種全國的、自發的人民運動，支持那爭取和平、爭取統一德國的呼籲。

德國人民議會團結着各階級的代表，配合着德國各部各種不同的觀點與信仰。他們對於和平與德國的統一都充滿着極大的願念。

人民大會呼籲　建立全國陣綫

德國人民大會現在向全體德國人呼籲：建立一個爭取德國統一與和平的全國陣綫而努力，主要的是要把一切具有民族自覺的勢力團結起來。我們祖國內分裂使每一個德國人憂煩並且使許多家庭拆散。它使工人有失業之虞，並且對於農民的田莊也充滿着危險，它使貿易和運輸陷於麻痺狀態，損毀德國的人力並且阻撓文化與精神價值的交流。工人、農民、手工業者、製造商、商人和文化工作者們——你們都是屬於全國陣綫的！

德國人民都知道，爲統一、和平和佔領軍撤退而作的全國性鬥爭，乃是全國陣綫最迫切的要求。全國陣綫並不是以反對別國爲目的的。它與民族主義毫不相同。它要努力與世界各國建立相互的諒解與友誼。它要針對帝國主義的戰爭煽動者進行堅決的鬥爭。全國陣綫覺得，它是和全世界的和平勢力一致的，這個勢力在世界保衛和平大會和對大西洋公約的鬥爭中，已經表明了它的日益增強的實力。

德國人民大會敦促一切德國人聯合起來，爲統一、獨立、和平的德國，爲早日締結和約與佔領軍撤退而鬥爭。

德反法西斯領袖　艾斯勒過捷返國
已當選人民委會委員

【新華社北平一日電】各方報道：德國反法西斯領袖艾斯勒已由第三屆德國人民代表大會二千餘代表一致選舉爲人民委員會委員。艾氏於五月二十七日恢復自由後，三十一日由英國乘飛機前往布拉格，轉道回返祖國，爲爭取民主、和平、統一的德國而鬥爭。

印尼民主陣綫　反對哈達投降協定
游擊隊在中爪哇散發傳單　促人民堅決進行解放鬥爭

【新華社北平一日電】據塔斯社引荷蘭報紙的消息：正在堅持反帝鬥爭的印尼人民游擊隊，最近在中爪哇日惹和梭羅地區散發傳單，宣布印尼民主陣綫反對哈達集團於五月間與荷蘭簽訂的反人民協議。宣言斥責該協議爲反動派之間的交易。民主陣綫促印尼人民堅決進行爭取印尼完全獨立自由的鬥爭。

徐州黨報座談會　糾正新聞工作缺點
應增強報紙戰鬥性和指導作用　報道系統化　反映實際工作中具體問題

【新華社徐州一日電】徐州中共市委宣傳部在上月二十日召開黨報工作座談會，以求改進黨報工作。出席的徐市各機關團體代表指出新徐日報過去幾月是有成績的，但一致認爲還存在着必須迅速糾正的缺點：㈠報喜不報憂，表揚多，批評少，減弱了報紙的戰鬥性和指導作用。㈡由於工作上的粗枝大葉，有些新聞不眞實。㈢新聞報道不够迅速及時。㈣報上登的表面現象消息多，接觸工作中的問題少，報道不够系統與全面。關於工商業的報道，重視國營企業，對私營企業的報道，但還未能反映實際工作的全貌。今後要主動和各社分工合作，報紙與各機關密切聯繫，以求報道能全面的、深入的反映工作中的具體問題。新徐日報社並表示接受大家意見，要求各部門隨時把自己的工作方針、計劃、步驟和執行情形告知報社，同時希望各部門負責同志親自動手寫稿，或介紹比較全面的綜合報道，也希望各業務部門及時答覆讀者意見或問題，以使報紙成爲聯繫羣衆的有力工具。

任弼時政治報告全文
一九四九年四月十二日在新民主主義青年團全代大會席上報告
（下）

現在的國際形勢是：顯得以蘇聯爲首的民主陣綫日益強大。蘇聯與東南歐新民主主義國家的工業經濟，都已恢復甚至超過了戰前的水平，人民的經濟、文化生活也日益改善，全世界民主陣營的力量，顯然超過了帝國主義反民主陣營的力量。而以美國帝國主義爲首的反民主陣綫則日益困難起來。戰後稱爲「強大」的美國帝國主義，雖在努力用戰爭恐怖的方法，爭取造成新的其國內經濟的危機到來，然而危機的徵象已在出現。美國助蔣介石在中國進行的反共戰爭遭受失敗。中國革命將要完全破壞帝國主義在東方的鎖鏈，影響到東南亞幾萬萬人在英勇的鬥爭中。美國在歐洲推行着馬歇爾計劃，使西歐國家的經濟引到了絕路，使受援助的國家對美國的附屬性越來越大，因此也遭受各該國人民越來越大的反對。美國本國經濟也漸減縮，危機迫近，某些企業開始減縮，失業恐慌漸增，工人生活日趨降低。美英企圖用北大西洋公約加強其控制，最近美英又企圖用太平洋公約等來準備戰爭，然而全世界人民是不願受帝國主義者控制的。美國人民也在覺醒，反對戰爭危機；世界各國人民只要加強團結，保持警惕，是可以克服戰爭危機的。我們中國革命鬥爭的順利發展的一切過高的去估計帝國主義這個敵人的力量，而過低估計全世界人民力量的看法，是錯誤的。

二、加強中國青年運動的領導

中國青年工人、農民和學生在中國新民主主義革命過程中，有着自己很光榮的歷史。在「五四」運動、「五卅」運動、「一二．九」運動以及北伐戰爭、土地革命戰爭、八年抗日戰爭和人民解放戰爭中，中國青年都曾站在英勇鬥爭的最前列，對中國革命貢獻了很光輝的力量。中國革命史證明中國青年是中國革命運動中的一個重要組成部份。

史大林同志說：「青年是我們的未來，是我們的希望。」中國青年在革命中起着先鋒的和橋樑的作用，也正如毛主席在紀念「五四」二十週年時所說：「青年們在中國革命中起了什麼作用呢？起了某種先鋒隊的作用」。

我們不能因爲青年在革命中的作用，就把它看成與其他階級分離的一個獨立的力量。青年工人、青年農民、青年學生是分屬於各個不同階級的，我們必須把青年運動放在各個階級的革命運動中去看待。

力的勝利，但要求我們作最後的努力，擺在我們面前又放着建設新中國的極爲艱重的歷史任務，這個任務是不能完成的，必須有全體人民的動員與努力，在動員人民的時候，必須着重發揮廣大青年的積極作用。中國共產黨在全國範圍內使青年參加各方面的工作，一方面使青年參加軍隊，到達長江以南的廣大地區，參加解放各地的工作；另一方面使廣大青年積極參加各種建設工作，特別努力參加工業生產、農業生產的恢復和發展。青年團必須加強對青年的領導，通過青年團去動員和組織全國青年。中共中央於今年一月通過決議，建立全國統一的新民主主義青年團。這個決議是經過了很長時間的考慮的，從一九四六年十月起就已開始在各地試辦青年團組織，各地的經驗證明這個決議是必要的。我們相信這個決議的執行，必將使青年運動大大的前進一步。

我們必須認識青年運動的核心組織是青年團，也就是共產黨領導下的先進青年的羣衆組織。抗日戰爭時期，中國青年運動曾經有很大的發展，但在抗日戰爭勝利以後，由於國民黨的壓迫和青年運動的某些缺點，青年運動在許多地方不能集中表現出青年的力量，青年團的組織就是要把分散的青年力量集中起來，作爲共產黨的有力助手。（下接第三版）

每日上午六時（標準時間）開駛當天抵禾接杭州火車
華雲　協大　聯合快輪直放嘉興
售票處　並泊處　南市關橋九號碼頭
南市關橋外老太平弄22號和興輪運局　北市北山西路老泰安里二弄四號兆泰公司　北市老閘新唐家弄36號協大茂輪運局
電話：四四七四號　電話：四一一九七九號

淞漢區引水公會通告
查本區航線業已完全解放亟應恢復航運工作凡本會會員自即日起前來本會原址報到幷限于六月十日截止逾期不報到者概作放棄會籍不予辦理特此通告
地址上海中山東一路八號二○三A室

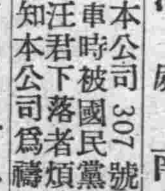

本公司307號售票員汪星洲年念九歲太倉人於五月廿四日值勤三路公共汽車時被國民黨反動軍隊連車帶人拖去迄今未返特此登報招尋如有仁人知悉汪君下落者煩請通知本公司爲禱
上海市公共交通公司啓　電話53052

專爲工商界服務的　適應時代發售新書
新業書局　商店規章例述　鄭世賢著　小記者序
本書論述商店組織與規章切實精審附舉規章實例數十則理論與實際兼顧最新工商界刷新進步之良好借鏡售六百元
本局特約經售工商重要參考新書：新民主主義論四十元　中共之工商政策一百元
電話購書：八○二七九、八二五七○隨接隨送　地址中正東路慈淑大廈四樓十號　電報掛號五×○○二八

王約瑟　支含芬　爲四兒天祿長女玉琳結婚啓事
謹詹於國曆卅八年六月四日爲長女玉琳在貴州路新新第一樓舉行結婚典禮特此敬告諸親友　恕不另柬

周生仁　陸秉堯　爲長男如融長女蓮麗結婚啓事
謹詹於三十八年六月四日下午三時在金門大飯店舉行結婚典禮　恕不另柬

朱濟民　曲劉青佩　爲舍姪紹琪小女蕙婉訂婚啓事
茲承朱佐廷趙馨民二位先生介紹於民國三十八年六月二日在滬訂婚特此敬告諸親友

諸有德　朱少仙　爲舍弟偉文次女芸芳訂婚啓事
茲承吳申官兩先生介紹並徵得雙方家長同意謹詹於卅八年五月卅一日在滬舉行訂婚典禮恭請陳泰鶴先生證婚特此敬告諸親友

創辦最早　服務最好　全國第一
大來集團結婚省時金錢
婚禮西式　婚照禮服　樂隊證書　花車　一切茶點無雜費
最近婚期：6月4日　6月5日　6月7日　6月10日　6月11日　6月13日　6月17日　6月19日　6月23日　6月25日　6月29日
婚費特廉　可參加集婚之新人於6月4日前報到
總社：靜安寺路近戈登路1081弄30號　分社：北站（一）迪化路三號　（二）浙江路之一號

龍鳳集團結婚
中西禮服　鸞鳳新婚證書　夫婦婚照　柳影主婚人　一律全備
婚期：6月4日　6月5日　6月7日　6月10日　6月13日　6月17日　6月19日　6月23日
登記：請早　一切全備　有餘額

親愛集團結婚
專爲人民服務　忠實可靠　婚費便宜　唯我獨一
萬壽山　禮堂
最近婚期：6月4日　6月7日　6月10日　6月13日　6月17日
歡迎詢問　雜費全無　地址：山東中路天安堂斜對面　電話94017

良緣集團結婚　請參加
高士滿　花好月圓　家團圓
婚費最廉　包一切　毫無雜費
婚期：6月4日　6月7日　6月10日　6月13日　6月17日
登記請早　地址南京西路（康樂酒樓對面）　電話31552

十年信譽　省錢省時
中國第一集團結婚　全國第一家
麗都花園禮堂
婚期：6月4日　6月5日　6月7日　6月10日　6月13日　6月17日　6月19日
總社：黃陂南路八三九號　分社：南京西路四九號

東亞體育專科學校暨東亞中學復課通告
本校已於上月二十九日起陸續遷回江灣原址並定本月六日起正式復課

岳佩莉妹鑒
自妳別家參加工作志氣浩大合家讚成前通音信略得安慰現在上海已經解放母親兄姊日夜思念深望妳見字返家或先通信告知地址所有志願必能成全萬勿有誤爲盼同學親友知其情況者請轉告之或來信告知因而得悉事實者自當厚謝
通訊處：上海浙江中路五四○號　通州路卅八號　電話五○○五九

招尋轎車
茲有一九三八年式黑色雪佛蘭轎車壹輛牌照號碼0-0270於本月廿五日在本市通州路被竊如有仁人君子發現上項車輛請通知或將原車送還當給重酬　上海六合路五七號電話九六二七三

尋小貨汽車
跑馬小貨車一輛引擎號碼等：…如知下落者請通知…
決不食言

尋訪被刼車輛
本公司於五月廿四日被國軍刼去牌照○四一─○一二七號引擎號碼…雪佛蘭卡車一輛如有發現…
開北水電公司　電話：四六三二一○

福興證券號啓事
敝號自即日起電話號碼改爲一九五六六（五線）此啓
地址中央路廿四號三樓

上海兒童醫院院長　小兒專科
許丙炎醫師開診啓事
六月一日起自設診所於林森中路九○一號（電話…）門診：下午二時至五時（星期日停診）
住宅：三二五三

PHITH WEAL
肺活
清肺殺菌　化痰止咳　防止咯血
主治一切咳嗽氣喘支氣管炎百日咳肺病
美林登藥廠

五洲固本皂卅七期派貨通告
大成公司啓
茲定六月二日起派貨…

上海市私立中正中學通告
本校已於五月卅日復課…

私立南洋無線電校　招生　復課
無線電收發報技術人材…第一院南京路470號　第二院福煦路384號

幼科沈仲芳先生按照北平時間重訂鐘點
夏季上午九時起至十二時止出診下午二時至六時止診所南京西路六四號

中國港粵聯合無線電學校復課招生啓事
即日起新生報名六月三日開學…

四十餘年經驗　歷代腎病專科
胡埜老醫師
腎病
時間上午九時至下午四時　診所北京東路二六六號中一大樓二樓

趙南石　內服毒特靈　疥瘡藥
趙南石　治咳草
趙南石　班龍補丸
趙南石　治瘋草
上海趙南石藥局發行

經濟新聞

貿易處規定辦法 清理進出口貨物

除禁進口貨品外照章辦理手續放行
已收到國外信用狀者具保裝運出口
國民黨反動政府賣國協定稅率廢除

【本報訊】本市軍管會財政經濟接管委員會貿易處，為清理本市解放前未經偽政府江海關及偽輸出入管理委員會放行的公私進出口貨物，特規定下列清理辦法：

關於進口貨品

㈠解放前已納稅未放行之進口貨物，無論公私，准由海關照章放行，辦理提貨手續。

㈡解放前已報關並由海關開給稅單，惟尚未繳納進口稅者，准按照五月二十四日關元牌價折合偽金圓券，再照人民幣與偽金圓券兌換率一對十萬之計算折合人民幣，並限於六月五日前完稅，過期所發稅單作廢，重新估價，照章納稅放行。

㈢解放前已報關尚未由海關開給稅單者，無論公私及已否估價，均一律按照人民幣重新估價，照常納稅放行。

㈣進口貨不論已否納稅，如係公家貨物，准由各該接管單位持具該接管代表證明文件，向海關依㈠㈡㈢項規定辦理手續。

㈤解放前已到埠而尚未報關之各項貨物，或在六月十五日以前到埠者，不論有無偽輸管會所發之輸入許可證，除照下列（子）（丑）兩項規定外，一律准予自備外匯照章報關納稅進口：（子）關章禁止進口者。（丑）偽行政院一九四七年八月十八日公布進口貿易辦法之附表㈢乙暫停進口及附表㈣禁止進口者。

㈥解放前已開出信用狀，尚未由國外運出之貨物，該商應持同證明文件，限於布告之日起十天內向海關登記，並如期裝運進口，否則不得運進解放區以外其他口岸。

㈦海關徵收之輸單展期費、滯納費，在三個月內將貨物裝運回滬者，實在海關停止工作期間（自五月廿五日起至卅日止）一律豁免，其他規費，按照舊章徵收。

㈧自解放之日起，按照㈢㈣條申報進口之洋貨，一律按照原進口稅則徵稅，所有國民黨反動政府所訂賣國協定稅率，應予廢止。

關於出口貨品

㈠凡已報關而未及裝出口之貨物，一律重行辦理報關出口手續。

㈡凡已向國外進口商訂定買賣契約，並已收到國外開來之信用狀，而貨物尚未裝出口者，為維持出口商在國外信譽起見，仍准照章裝運出口，惟各該商須取具殷實商業鋪保，保證於對外貿易辦法公布實施後，照新章履行出口貨管理手續。

人絲挫八千元 廠經求多吐秀

【本報訊】絲綢昨市互有榮辱，廠絲內出口貿易有望，業中人搜購頗勁，價呈俏俐。一二〇號人絲初賊十四萬八千元有成交……

買氣消沉 華股直瀉 實貨流出 恰赤虛軟

★華股 風潮外止，普遍回平，紗自每股五角四分起，步降至四角半以下結束，較前日退落一成強，元老股票則回降更多，除金融事業之中交等行跌下三成外，餘者亦小二成左右。

★昨日黃金場外供多求少，市勢轉軟，各方均有實貨流出，晨賊三萬七，四萬，低至三萬四，三萬七，午收三萬五，三萬八，午後高至三萬六，三萬九，較上日軋跌三千元。

★場外美鈔，晨賊七二〇〇元，七七〇〇元，一路小至六五〇〇元，七〇二〇元，午後稍升至六七〇〇元，七二〇元，下落三〇元。

★銀元市勢平定，大頭初做六三〇元，六八〇元，步小至五八〇元，六三〇元，午後回升至六四〇元，六七〇元。小頭初做六〇〇元，六三〇元，繼……

棉布萎落

【本報訊】棉布照常集市，……五元，四五元，軋高十元。……降四百五十五元。棉紗市場，昨因農曆端午節，循例停止集市。

票據交換今天恢復

參加各行莊應向人民銀行開立存款戶
交換辦法不變每日餘額仍按規定轉帳

【本報訊】軍管會財經委員會金融處，現為便利工商起見，特決定自今天起恢復票據交換，而行莊及信託公司也同時恢復票據收解。此項決定，昨日已由中國人民銀行上海分行通知銀錢信託三業公會，轉知各會員行莊公司自即日起實行。票據交換辦法，一切照舊，尚無新規定。參加票據交換者，除浙江省銀行、江蘇省銀行、山西裕華銀行、亞安銀行因停業關係不准參加票據交換外，其他錢莊公司一律參加交換。各行莊恢復票據收解後，應向人民銀行上海分行開立存款戶頭，每日交換餘額，仍按照規定向人民銀行轉帳。

收兌偽金圓券工作 進行順利成績很好

【又訊】本市商業行莊自上月三十日開始代理中國人民銀行上海分行，收兌偽金圓券及辦理人民幣存放業務以來，工作進行都很順利，而成績很好。三日來收兌偽金圓券已達人民幣二億七千萬元以上。預料在本月五日前收兌工作大部份即可完成。

行市表

（六月一日） 單位人民幣

▲利率（錢業公會掛牌）

同業日拆（千元）	[illegible]	[illegible]
存款日拆（千元）	[illegible]	[illegible]
放款日拆（千元）	[illegible]	[illegible]

▲金銀外幣（場外）

黃金 開	[illegible]	[illegible]
高	[illegible]	[illegible]
低	[illegible]	[illegible]
收	[illegible]	[illegible]
美鈔	[illegible]	七〇元
銀元（大）	[illegible]	[illegible]
（小）	[illegible]	[illegible]
（龍）	[illegible]	[illegible]

▲華股（場外）

中國銀行十股	[illegible]	[illegible]
交通銀行十股	[illegible]	[illegible]
中興煤礦十股	[illegible]	[illegible]
華成煙草一萬	[illegible]	[illegible]
五洲藥房一萬	[illegible]	[illegible]
中華書局十萬	[illegible]	[illegible]
華商電氣十萬	[illegible]	[illegible]
內地自來水十萬	[illegible]	[illegible]
南洋煙草十萬	[illegible]	[illegible]
大生一廠十萬	[illegible]	[illegible]
大生三廠十萬	[illegible]	[illegible]
永安紗廠十萬	[illegible]	[illegible]
美亞綢廠百萬	[illegible]	[illegible]
新光內衣百萬	[illegible]	[illegible]
景福衫襪百萬	[illegible]	[illegible]
世界書局十萬	[illegible]	[illegible]

▲棉布：龍頭細布、雙龍又、五福又、五星又、三多寶、蓮慶細布、藍水月、新光標準布。▲棉花、絲綢：大明府綢、雞鶴士林、四君子元嗶嘰、周浦籽花、三〇有光人絲、六〇D級廠絲、高級零担、被面。▲西藥：孟山都糖精、雙桃六〇六、黑獅寧、淡貫又、施貫又、阿司匹靈片、阿司匹靈粉、加當片、配尼西林（十萬單位）、（廿萬單位）、消發地亞淨、消發噻唑、消困乃定、肺病特效藥。▲雜貨：萬金油、八卦丹、鶴胡菜（管）、祈雪丸、撲蛻痛、撲帆針、雙魚肝油、蛔蟲合、鈣素母片。▲捲煙（場外喊價）：大南味、三砲台、前門、大英、老刀、銀行、紅樂、大克雷斯、白金龍、紅地、大聯珠、雙斧、百萬金、五華、金鼠、全獅、黑白。（以上每箱）紅三星、雙碗近、前門、美麗、大英、老刀、五華、茄立克、三五牌、小三砲、白錫包、大英（以上每條）。▲肥皂：固本、箭刀、黃祥茂。▲火柴：美麗、鳳凰、寧波、南京、大華。

任弼時政治報告全文

（由第二版轉來）

同時，在目前全國革命發展的形勢之下，也很迫切的要求有這樣一個統一的全國性的包括一切進步青年的積極分子的組織。這一組織的社會基礎，應當比過去的共產主義青年團更為廣泛，主要以工農青年及革命知識分子為基礎，但須能夠團結全中國各階層中的進步青年，並把其中最好的分子吸收到團內來。……

[illegible]

大型汽車小包車 安全迅速當天到達 閔行 杭州 直放 ★閔行渡船自備★ 柴油快輪 （即日放直） 裝貨搭客 口岸 購票從速 售票處：中正東路中匯大樓五樓三二三室 電話八二〇五五 中匯水陸運輸行

十輪快車直放 杭州 寗波 紹興 餘姚 慈谿 各埠停靠 江北岸 准于六月五日由滬開駛 售票處南陽橋口西藏南路475 寗波旅行社啓

電話40000轉接 大型專車直放 蘇州 無錫 每晨八時準時開出 信用可靠票價低廉 沿途停靠：隔日售票 京滬杭沿途各埠 裝貨包車特別優待 購票地點 九江路三五八號 山西路東首 雲風運輸行

泰山輪船局 快輪直放 嘉興 ●裝貨搭客● （每晨七時·天天開航） 船泊：外灘天文台碼頭 ●當日到達● ·客貨票隔日預售· 裝洽處：中山東二路二號（愛多亞路外灘轉角） 電話：八七四七三

恆同 明勝豐元 快輪 明日起·開往· 湖州 准於六月三日起每日下午三時由申開往湖州經過盧墟黎里平望震澤南潯烏鎮等處均各停靠往返上海搭客裝貨每天開班風雨無阻船泊北蘇州路天后宮橋西首源通碼頭隔日先行售票 （沿途停靠） ▲售票處▼ 源通輪船局 北蘇州路 興華輪船局 六七二號 湧昌輪船局

同仁輪船公司 協興內河輪運局 合記輪運局 行駛 嘉興 杭州 明日起每日最早六時開 逐日專放快輪 ★穩妥迅速 售票處：北蘇州路一〇〇號 電話四五六八一 裝貨搭客處：蘇州路七七三四號 電話九三四一八六二

森泰運輸公司 大型卡車 每日直放 風雨無阻 南翔 嘉定 太倉 常熟 蘇州 杭州 裝貨搭客（當天來回）速便利可靠迅 售票接洽處：二馬路西源石路旅社108室 電話九三一〇〇 每日上午八時開出隔日售票·杭州六月三日開

杭州聯合汽車運輸公司 大型卡車 杭州直放 每日服務 常熟 蘇州 無錫 寗波 本公司人民解放軍第七號領有○○○號○○九○○六通行證抵達保送車通當不搭客 ◎注意◎ 近有不肖之徒假設公司名義欺騙旅客諸君不乏有受之愚者幸鑒 售票處 愛多亞路東新橋口春江第二旅館1號 電話八一七六八 泰利華行 金陵中路貝勒路口久安坊A1號 電話八三九九〇 總公司杭州延齡路十三號

大達運輸行 汽車 輪船 直放 杭州 鎮江 南京 （搭客裝貨）（負責送到） 總行：五馬路七〇二號 電話：九一一九一二（雲南路） 分行（口）：六馬路三六弄（華麗） 電話：九五九八二

汽車直放杭州 每日上午七時開行 當天到達 售票·安全迅速 上海北海路四五號辦事處 電話九六〇〇五 弄都成

惠豐汽車運輸行 每日上午七時 (新型客車)(坐位舒適) 直放 羅店 瀏河 沙頭 直塘 支塘 常熟 裝貨搭客 穩安迅速 四馬路浙江路和樂坊招商旅館 電話九〇六〇七〇

中國貿易商行（運輸部） 大型客車 站 上海 一路 閘北 松江 二路 青浦 及沿途各站招呼 班次：每日上午八時至下午五時止 隨到隨開風雨無阻 站址：保安坊三號集團旅行社及貨運接洽處 中正中路大世界對過 總辦事處中正東路一〇五三號三樓 電話一二七五八

華眾運輸服務社 大小汽車直放 常熟 崑山 蘇州 無錫 搭客裝貨 當日往返 穩安迅速 售票裝貨地址北京西路70號 電話92105

新型直放專車 杭州·甯波 江北岸 ★座位寬舒 時間迅速★ ★裝貨包車 特別優待★ 售票處：大上海旅行社 五馬路中央大旅社房間電話：九八二三〇

大光明水陸運輸行 貨車專放 閔行 松江 金山 楓涇 南橋 練塘 地址汕頭路十九號 電話九七二四八 閔行地址閔行輪渡口

新閔南長途汽車公司 現由本公司義務修路 客車專放 閔行 松江 六月一日通車 地址上海汕頭路十九號 電話九七二四八 松江地址松江馬路橋西首

信泰企業股份有限公司 普益輪 即日開始購票 直放 蘇州 無錫 搭客裝貨 迅速便利 船位無多 欲購從速 購票地點 上海南京東路哈同大樓五樓五一一室 電話：一七八二二號

中孚水陸運輸行 大型卡車 寗波 杭州 乍浦 海寗 （每日直放）（安全迅速）（當天到達）（服務認真） 小包車 蘇州 常熟 協隆行快輪今日開往 蘇·錫·常·丹·鎮 揚州·口岸·泰州 邵伯·高郵·淮陰 裝貨搭客 沿途均靠 ★售票接洽處★ 本行：中正東路二七四號四樓 浦東大樓四一一室 電話：一八一九六三 亞洲飯店二〇二六室 電話：八一四六一〇

婦女名藥 ★★★婦科聖品 外用★★★ 下治丸 婦科老牌 赤白帶 經痛 停經 腰痛 宮寒 不孕 腹脹 一粒必靈 素波藥廠出品 發行所：西藏中路八十三弄四號 電話：八九六〇〇 行銷全國 久享盛名 政府獎勵 藥力奇偉 調經催孕 暖宮去寒 催除帶 第一靈藥

日四月六 座定即請 波甯州杭 放直車客 滬甯交通社售票處 地址南京東路哈同大樓 電話17822 511

十輪卡小客車 每日直放 青浦 松江 崑山 太倉 南翔 常熟 專搭客 瀏河 蘇州 迅速 嘉定 無錫 穩安 包裝貨 票價低廉 新興汽車公司 電話九四〇五九〇〇七三 請臨西藏路爵祿飯店

滬通汽車運輸行 載客裝貨 直放 蘇州 無錫 崑山 常熟 太倉 其他各地均可包車 地址五馬路大新街口久安里九號臨安旅館五一號 電話九二九一

新隆運輸商行 大卡車直放 常熟 蘇州 無錫 專裝客貨 特別便宜 搭客裝貨 沿途均靠 地址泥城橋北京西路四二二號 電話九二二二五九五六〇九

大利快輪 直放 閔行 新五 楓庫 嘉涇 嘉興 王店 峽石 並沿記處 售票處 搭客裝貨 嘉興 塘灣 嘉興 六月二日上午六時開 每日一班 當日到達 上海南市 大達輪埠 峽石 大利行 上海 沿途...

恢復運輸 常熟 卡車每日開班搭客裝貨 即日收貨保證滿意 翔生運輸商行 地址四馬路浙江路中和樂坊十三號 電話九〇六〇七〇（即招商旅館內）

每日往復 松江 專車直放 載客運貨 穩妥迅速 座位寬暢 沿途停靠 價格便宜 請速購票 每日上午八時開行 裕淮運輸汽車部 五馬路平望里街五號 電話九二六六八

南京 載客運貨 迅速安全 四馬路大中華飯店內110號 電話：九〇〇九〇號

新型大卡車直放 南京 沿途各綫

十輪大型卡車直放 南京 無錫 鎮江 蕪湖 運貨搭客 歡迎包車 接洽處 威海衛路535號 電話三三一五六 南京東利通汽車運輸行41號

滬閔汽車運輸行 大卡車直放 常熟 蘇州 無錫 杭州 （搭客裝貨）（沿途均靠） 地址泥城橋北京西路四二二號 電話九二二五九五六〇九

專運長途客貨 南京 杭州 鎮江 蕪湖 宣城 合肥 徐州 嘉興 紹興 寧波 屯溪 浮梁 地址上海吳江路一〇三號 電話三九二〇四 南京電話九八六一 杭州教仁街四十九號 金星汽車運輸公司

主治各種心臟疾病高血壓及預防中風 片劑·針劑 心得雄 發康藥廠 南昌路一二七號 電話七一二四二 各大藥房均售

經濟實惠 一勞永逸 交通用具 人人必備 男女百種 陳列特價 零件另售 負責保用 附設買賣寄售 歡迎委託 強生車社 上海重慶中路64號 電話87346

鴻運記 人民幣 伍仟元菜用全翅鮮魚 四大拼盆★二道美點 牛仔辣味 火腿合菜 炒蝦仁 雞鴨魚片 參肚 全童鴨子 全鴨翅魚 全蹄 全雞 大飯店分號 82100 木餘坊內 鄭家弄

羅德記 五千元菜·四用·二用·點心 大盆 大盆 大盆 大碗 大碗 大碗 蝦仁 雞丁 雙味 冬菇 蹄筋 玉參 魚翅 肥鴨 全魚 全蹄 南昌路口 富順路 老黃河路153弄 電話83337

新開大犧牲不用冷氣貨 鴻福園 全席新銀器只用大盆 五千元 炒蝦仁 三鮮合菜 辣醬 雞丁 紅燒魚 水晶蹄 香酥雞 五味全鴨 全翅魚 大蝦球 …… 永安街同安里九號 電話87838

輪胎 1000-20 34×7 32×6 美國老牌翻新胎 負責保用 經售處南京東路哈同大樓一五一室

本市新聞

長江綫航運恢復 江陵民權輪即駛漢
江泰江順兩輪定七日東來 外國輪船短期內亦可復航

【本報訊】各航綫復航問題，經輪船公會負責人及接管後的招商局負責人努力推動後，已有相當成功。招商局「江陵輪」定明日自滬開漢口，民生公司「民權輪」定四日自滬駛漢。招商局留在漢口的「江泰」、「江順」兩輪，則定七日自漢來滬。

【又訊】上海解放後，本市與國外的海上交通尚未恢復，各外國輪船公司現已決定短期內恢復航行。各外輪動態如下：㈠由檳榔出之荷輪「聯偏克」號係上海解放後第一艘獲得軍管當局許可進口之外輪。渣華郵船公司並已於一日宣布該輪將於二日開往香港、小呂宋、新加坡、哥倫布及歐洲各埠。渣華公司前日以無綫電通知該輪時，該輪已駛近台灣。船長以爲返航駛滬在經濟上不合算，遂中止前來。㈡今日原有「溫山輪」來滬，現因在港修理，約月中可到。㈢挪威輪船「大衛坎」號已由港去津。㈣美國總統輪船公司「坡克總統號」，九日將由波士頓、紐約、哈伐那、洛杉磯、舊金山來滬，載去客貨一批，途中並將在日本停靠。

【新華社上海一日電】上海市軍事管制委員會貿易處，爲發展生產，繁榮經濟，實行內外交流，已於上月三十一日開放進出口貿易。由朝鮮釜山抵滬的渣華郵船公司商輪一艘，已經該貿易處批准，日內即可進口報告卸貨。

【又訊】據航業界消息：由國民黨匪軍強迫徵用而停泊在定海的沿海航行輪船，目前還有十艘以上，其中民生公司有五艘。這批船隻都是優秀的適宜於沿海航行的船隻，爲加強解放區的運輸力量，航業界希望浙江人民解放軍嚴密注意，設法保留下來，不爲國民黨匪軍徵去。

戚墅堰機廠工人代表 乘勝利號專車訪滬
列車進站時路局員工熱烈歡迎

【本報訊】京滬鐵路戚墅堰機廠工人代表二百多人，代表該廠全體員工，於昨日上午九時五十分自戚廠乘勝利號專車來上海，對上海區路局全體員工，表示慰勞之意。勝利號專車係戚廠工人在解放後自動迅速完成的第一列車，於昨日下午五時五十二分開到上海，沿路停靠無錫、蘇州、崑山、黃渡、南翔等站，代表等亦下車向各該站員工慰勞。勝利號車頭飾以松柏，掛着毛主席的肖像及鐮刀斧頭徽誌，車前旁貼着標語。當列車進入上北站七號月台時，上海區鐵路員工歡迎隊燃放鞭砲，鑼鼓喧天，情緒異常熱烈，當晚即在路局大禮堂舉行慰勞及歡迎節目。又，日前歡送南京路局員工勞軍來滬的解放號專車，已於昨晨零時二十分開返南京。

京滬路客貨運費 一律改收人民幣
上行車時間部份今起提早

【本報訊】京滬鐵路昨日車次除和前天相同者外，另又加開晚十一時三十分的頭二三等十六次車及二〇八、二一二、二一四等三次臨時客加車，先後共開出十三班，旅客擁擠情形大致和最近幾天相似。從今日起，京滬綫上行下列各次車時間提早：八十四次滬蘇特快車晨四時四十分開，六次滬京特快車晨六時正開，八次滬京特快車上午七時三十分開，七十二次滬常區間車上午八時二十五分開，其他各班仍舊。

【又訊】從六月一日起，京滬路客貨運價，一律停收偽金圓券及銀圓，前規定自同日起改以人民幣一元爲單位進整。華中券除上海區車站不收外，其餘各站客貨運價雜費及車上補票，可按折換率一律收用。

毛子佩等八人 昨日獲得自由
尚有九人日內亦可釋放

【本報訊】被國民黨反動政府特務頭子毛森逮捕的政治犯，其中羈押於黃浦分局的廿九名，在人民解放軍進入市區的第三天，便開釋了九名。其餘二十名由該分局移交上海市軍管會辦理。經該會派員訊問各人身份及案情後，自前天起，已分別開始釋放。首先開釋的，是王葆眞案有關的許志遠和范悅理、黃鹽等三人，昨天下午，鐵報社長毛子佩及樊崧甫、沈雅青、吳榮、尤亞夫、盛敬挺、談祖蔭、徐維城等八名亦繼續獲釋放。大衆夜報發行人方志超，前鎮江要塞司令陶鴻鈞、「孫文主義同盟」盧碧湖及張一飛、潘紹岳等九名，則正在訊問中，惟聞日內亦可獲釋放。

上海監獄政治犯 五十名已獲釋放
漢奸羅君強等尚押獄中

【本報訊】偽司法行政部上海監獄的政治犯，在解放後已陸續釋放了五十名，其中十八名本因早可開釋，因偽地院推事及檢察官調查對保手續太慢，致和談破裂後，匪軍便命令偽地院不許將他們釋放，羈押至今，始得重見天日。另據記者探悉，匪軍淞滬警備司令陳逆大慶，在解放前兩天，曾派員到上海監獄提去七一五號、七七三號、七七六號、七七四號、七七八號等六名政治犯去槍決，姓名不詳。至於前由南京國民黨反動政府寄押在上海監獄的大漢奸江亢虎、羅君強、盧英、潘達等十多名，仍在該監獄羈押，聽候軍管會處置。

失業工人的復工問題 可請工商處設法解決

【本報訊】舊市工業會理監事葉莘廉、洪念祖、田和卿、傅良駿、劉靈一、楊立人等九人，昨上午赴本市軍管會主持工商業行政工作的工商處，訪謁主管人員，請示關於過去開除或解雇工人的要求復工問題。當由副處長王紀華、楊延修兩人接見，對中共工商政策及解放上海後的種種問題誠懇解釋說明：人民政府絕對秉「公私兼顧，勞資兩利」的原則，公平合理處理一切糾紛，絕不袒護任何一方。目前因解放伊始，工作紛繁，甚多問題尚來不及解決，只要給我們兩星期或一二月時間，一定可使勞資關係導入正常發展，所以請資方絕勿抱恐懼心理。

關於被開除或解雇工人的復工問題，兩位副處長盼廠方瞭解工人失業痛苦，儘可能加以容忍，如發生問題，可以電話或函件，請求工商處及勞工局派員解決。

市公教人員發薪 每人預發二千元

【本報訊】上海市人民政府，爲市公教人員的生活太清苦，頃決定全體在職員工，每人一律先發給人民幣二千元。因市屬機關很多，現正在陸續發放中。

農業團體發起 郊區復耕運動

【本報訊】國民黨匪軍這次狼狽潰敗前，曾在上海近郊大肆掠奪，燒毀民房無數，許多農民流離失所，無家可歸，情形非常悲慘。本市中國農業協會、中國農業科學研究社、上海園藝事業改進協會和中華農業促進會等農業團體，鑒於郊區農民損失太重，現在正是農村搶收搶種播種耕作最忙碌的時候，如果在這個要緊的季節不能及時耕作，那末今年將要無以爲生，所以特發起市區居民援助市郊農民重建家園的復耕運動。前天下午三時假中國農業協會召開了籌備會，討論了一些如何推動這一運動的問題，並定本月三日（星期五）下午二時假座思南路六十二號進出口同業公會，邀集有關各方開座談會討論一切，希望這一運動能熱烈地展開。

貨物稅局接管後 稅額暫按舊章徵收
完稅價格及應納稅額即日調整

【本報訊】偽財政部上海貨物稅局，經過接管工作後，改稱爲「上海市貨物稅局」，按照軍管會指示，各部門迅速展開工作，所有各稅，暫時按舊章程徵收，完稅價格及應納稅額，即日起加以調整，今日開始，只收人民幣。

航運機構員工 工資准許預支

【本報訊】滬市軍管會財經接管委員會航運處，爲照顧目前各被接管企業單位的員工經濟困難，特於五月三十日發出通告，決定每人預支工資人民幣二千元，計上海航政局等十組單位，在各職工新額未定以前，作爲預支六月份工資。如果有特別困難情形者，可以續借。凡是因爲作反撤退鬥爭而聽從黨命令留下來的職工，應該照標支給新工薪，對於去蔣管區的職工留下的家屬，應該予以照顧。凡此均自即日開始調查登記，准予借支。

收購廠商部份成品 貿易處辦理迅捷
大中華火柴公司已領到款項

【本報訊】軍管會財經委員會以本市解放後，各工廠資金缺乏，而對外交通尚未完全恢復，生產所需資金極感枯竭，成品滯銷者極多，爲協助各民營工廠迅速恢復生產，並發放職工薪金，已命令貿易處代理部收購各廠部份成品，並辦理定貨，昨日起即開始實行。據悉，大中華火柴公司前日向貿易處申請收購火柴，昨日上午即領到收購款項，人民政府辦事的切實認眞，和手續簡捷迅速，於此可見。茲誌貿易處所擬暫定辦法如下：㈠收購成品總價，以不超過各該廠一個月職工薪金爲原則，如超過此額者，得臨時協商辦理之。㈡價格由各該廠舊同業工會議妥，報由本處核定之。㈢請求定貨之工廠，本處認爲必要時，得責令覓具殷實廠商，負責保證。㈣以上兩項業務，特指定由本處代理部辦理之。

又據貿易處代理部布告：「如本市各廠商因成品滯銷要求本部收買者，請開具：㈠物品種類名稱；㈡價格；㈢包裝；㈣交貨情形；㈤付款辦法等，備函並附貨樣送交本部。」該代理部設於四川中路三四六號四樓，電話一八八六號。

人民幣發現贗幣 人民銀行設法防止
將趕製樣張供市民參考

【本報訊】本市發現偽造人民幣票面一百元及五十元兩種。一百元票額的正面花紋是紫紅色，背後黃色，特徵是色彩顯目，花紋明斷，而偽造內色澤較爲黯淡模糊。人民銀行上海分行爲了確保社會秩序，免得老百姓受到無辜的損失，一面訂定鑑別辦法十項，定日內公布，以供老百姓參考；一面連日趕將人民銀行發行之十七種票子全部張貼在一張紙上，張貼於各交通要道，趕製了二百五十幅，定今晚貼出，以供大家的參考。

爲救護受傷解放軍 市民踴躍捐贈藥品

【本報訊】中美醫院爲醫治許多受傷的人民解放軍等，向各界徵求捐贈配尼西林以來，前昨兩天許多熱心人士紛至該院捐贈，最熱心的要算茅以南先生，他曾獨捐十萬單位的配尼西林四十瓶。茲將兩天來捐贈者姓名列後：徐采丞血漿一、五〇〇CC；宣海明配尼西林二瓶、黃正樹血漿五〇〇CC、楊文蔚配尼西林四瓶、茅以南配尼西林四十瓶、金瑞禮小姐配尼西林四瓶、范煥章配尼西林一瓶。李立羣配尼西林五瓶、錢先生血漿五〇〇CC、林先生配尼西林七瓶、胡桂庚配尼西林一瓶、陸望之棉花二磅、紗布一捆、念梅煥藻配尼西林四瓶、盧錫林配尼西林一瓶、實利昌號棉紗布六磅、永利衡號棉紗六磅。

又，本市蘇州北路一九〇號公濟醫院，自上週展開救治傷兵民以來，工作頗形忙碌。茲悉該院職工爲祝賀人民解放軍解放上海起見，特定本星期日（五日）全日工作，專爲一般貧苦人民服務，所有門診、掛號、服藥一律免費，時間爲上午八時半至十一時半，下午二時至三時半。

解放軍南下政工團 在金門飯店的生活情形
他們毫無官僚氣，態度溫和，刻苦樸實，在愉快中透露着嚴肅，使人油然起敬。

編者按：自解放軍南下政工團住在本市金門飯店以來，由於他們工作態度的嚴肅，生活的刻苦樸實，給該飯店內的職工以極大的感奮，他們拿了當初國民黨匪幫在抗戰勝利時那批住在金門的「接收大員」的荒唐腐化生活來作比較，覺得眞是不可同日而語，下面是他們所寫的情形：

「我是金門飯店的茶房，因爲工作在金門飯店中有十年的歷史，因此使我有機會來報道一下蔣匪接收大員與解放軍政工人員的不同生活：

抗日戰爭勝利了，人民歡喜發狂，不多幾天蔣匪的接收大員也來了，我們眼看到祖國的大官們僕僕風塵爲人民勞苦，敬之如生。誰知不多幾天，他們汽車也有了，女伴也多了，吃的東西吹毛求疵，魚翅嫌壯，海參太援，叫號之餘，甚到樓下，一切現象，叫人灰心。我那時是個廿四歲的青年，血性很重，可是在匪黨特務的橫行下，我無法向誰去控訴。

歷史的確是殘酷無情的，誰出賣國家誰就會受歷史發展規律的揚棄。五月廿五日晨，人民解放軍解放了上海，國民黨匪黨滾蛋了，次日，人民解放軍的政工團人員也接踵來住，我們又忙得團團轉，可是心裏都很高興。

政工團住用的房間有六十間，它是由軍管會的系統，分成了各個不同的接收及負責單位，內有秘書、工業、重工業、財經會、金融處、工商處、農林處、電訊處等等。

往來與住用的人物有陳毅市長，冀朝鼎、范長江、沙千里及所有專門人才專家等，這裏面負責與我們辦手續的是一位劉秘書，人挺和氣，看上去很能幹。他溫和地說：「房金照付，碰壞東西賠償……」，我聽了感動得一晚上沒有睡覺。我把這種經過告訴同事，他們也印象一新，感動得很。

軍管會的政工人員，穿的是一身布衣，而且大部份是黑布鞋，簡單樸實，可是他們且安之若素，大部份人是沒有襪子穿的，眞是刻苦到了極點。

吃的東西，我們店中集有港、粵、滬名廚，但在吃飯時，他們卻點了一大盆鹹菜，圍坐了一桌，吃得津津有味。上午早餐，只請我們代買了一些山東大餅充飢，我問他們爲何如此刻苦呢，他們說老百姓都很苦，不忍心浪費人民的汗血。

他們雖然住在我們旅館內，可是一間房間中擠上了二十個人，睡起來也在排隊，誰也不會相信這些沙丁魚，竟是肩負着復興上海的偉大使命的解放軍人員。他們又勤靜又匆忙，進出來去，除了走以外，沒有看見他們坐過一次人力車或三輪車。

互相招呼着：「同志！」「同志！」怪親熱，看不見什麼形式主義的痕跡。在勞獨有事商酌，態度溫和，開口「謝謝」，閉口「謝謝」，我們也經過嚴格侍應訓練的，可是與他們心口一致的態度相比，實在及不上。

軍管會的工作人員們毫無官僚氣，所以很容易交談，無論長的談話或短的笑話。他們不想家鄉，不談上海姑娘，不輕浮，在愉快中透露着嚴肅，使人油然起敬。

現在，他們在三十一日上午都搬到別處去住了。臨走的劉秘書對我說：「軍管會人員有不周的地方，如果有任何損壞的設備，請開單來照價賠償，如果有意見，請提供，我們一定接受改過……」最後又告訴了我他們的電話，我當即回答說：「劉秘書，解放軍與我們五天的相聚，深深地感動了我們，我們已產生感情，你們已是我們自己的隊伍，我們決定把這眞實的情形報道給全國人民，使全上海的同胞更懂得愛護你們，更敬重你們。」（侯榮華）

匪軍在吳淞的醜行
爭上軍艦逃命自相殘殺 壓迫人民強徵銀元軍米 臨走還破壞徵用的車子

【本報專訪】在解放後，記者有機會到吳淞去觀光，在那裏我見到並且聽到很多關於國民黨匪軍敗退時的狼狽以及他們一切強盜式的暴行。由江灣到吳淞的逸仙路上，除軍車外，載客的大卡車，沿途爲數不少，人們乘坐由上海北站到吳淞的，每人收人民幣一百元，由吳淞到上海北站只收五十元，來往乘客打了一個對折。

蘊藻浜與張華浜之間的逸仙路上，有兩條浜，一條是蘊藻浜，一條是張華浜，這裏是過去的中日戰爭和這次人民解放軍殲滅國民黨匪軍的最激烈的戰場。這次人民解放軍只花了幾天工夫，就將匪軍打垮，獲得了光輝偉大的戰果，是值得大家重視的。

在張華浜 逸仙路上，被殲滅的匪軍遺下好多的屍體，現已由解放軍分別掩埋，留下的只是一股死人的臭味；與一堆堆的黃色的軍服及軍用品等；再有便是一百多輛六輪與十輪大卡車，睡倒在路旁，這些車子都是匪軍向市民徵用的，已被破壞得看不清原來的顏色，大部份是商業銀行的汽車與交通公司的車，只能看得見鐵銹色的車身，車頭裏的引擎，其餘的部份已被拆去，另有很多車子已被燒燬了，變成了一堆廢鐵。沒有經過戰鬥的卡車，也都被匪軍破壞了，這些車子都是國民黨匪軍向工廠徵去的，所以匪軍不惜把一切破壞，在市區上遊行的裝甲車，也在這裏被擊毀了，可見匪軍部隊的無能。

路上與兩旁田地裏，所看到的一輛輛裝甲車，有的簡直沒有戰鬥過。這些戰車已由解放軍一輛輛開去，作爲戰利品，這眞是匪軍司令將領們所夢想不到的事情。

到了吳淞 鎭上，民房一切如舊，沒有破壞，只有幾間中了流彈。記者原想到砲台去看一下，解放軍上前勸阻，說砲台附近恐有未爆炸的手榴彈等未曾檢清，很容易發生危險，勸我們放棄這個念頭。

從鎭上遠望吳淞口，能看得很清楚的有招商局的「江華」與「江寧」兩隻輪船，安全的停泊在那裏，沒有被匪軍拖走，此外，在江邊還看到十多具匪軍的浮屍，都是口張眼突，樣子很可怕，因普善山莊、同仁輔元堂、紅卍字會等慈善團體尚未到吳淞展開掩埋工作，所以仍在江邊浮漂無人收拾。

據說：「匪軍在吳淞鎭上被人民解放軍砲火炸死的，不計其數（因在鎭上與砲台附近的屍體早已掩埋）。在人民解放軍沒有到達吳淞鎭的時候，有很多匪軍艦停在吳淞口，當匪軍五十二軍由上海、月浦一帶敗退到吳淞口想逃去的時候，那知許多軍艦早已開走，他們擠得滿坑滿谷，佔據着浦東、蘇州河北等處逃去的匪軍，他們向軍艦商量要求，把女眷送上軍艦，亦未被接受，氣得這批匪軍向軍艦開機關槍，結果雙方再……」

自相殘殺 死了不少人。

吳淞鎭的偽警察局長沈福亭，強迫匪軍徵米，分向全鎭居民強行徵去了一百多石米和不少銀元，後來又把米運到上海市區出售。區長吳仁傑已被槍決，地主邦，副校長陸大豪，保長徐彥明，代表議會議長賈龍、張邦等人，籌購軍糧，共收到銀元兩萬多枚，在吳淞戰局吃緊時，他們帶了全部銀元正向上海溜走，由解放軍在清算中。月浦鄉長也同樣向鄉民徵收軍米、壯丁費，也由該鄉鄉民在清算中。

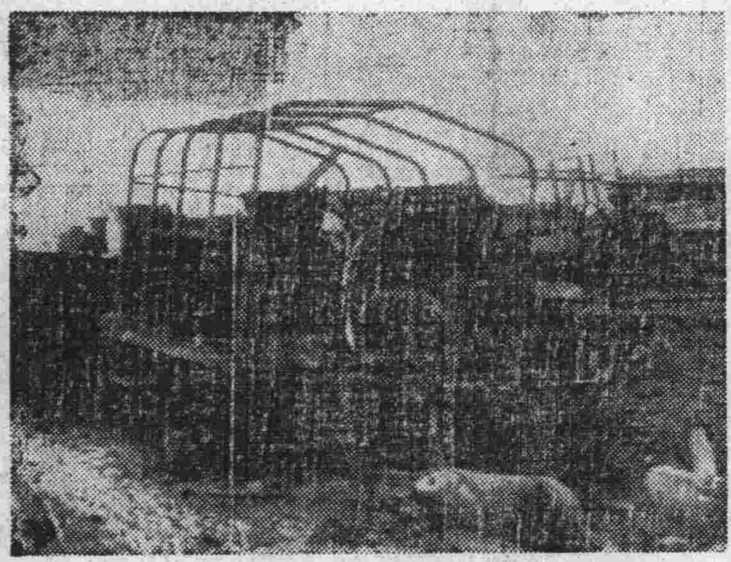
逸仙路上被匪軍破壞後拋棄的大卡車。（本報攝）

南市夢花街慘案
手榴彈爆炸死傷六人

【本報訊】昨天下午四點鐘，南市夢花街合成里七號發生一件巨響，附近的鄰居們聞聲趕到，發現有男女六人受傷，已由當地警察局召救護車送入仁濟醫院，內有一人已經死亡，其餘傷勢亦重。這件事的起因，據說是當匪軍撤退時，他們在途中拾到手榴彈，不懂得它的危險性，帶回家去拆弄，以致爆炸傷人。（陳天賜）

天氣預測

【上海】陰，轉曇，溫和，中度轉清勁北風。

一日溫度最低華氏六十三度五，最高七十一度一。廿四小時雨量：零點零四吋。上海氣象台。六，一。

「克滅殺」
強力殺蟲液劑
克滅殺爲世界所公認之無毒強力殺蟲劑，凡家庭各處一經噴射，任何害蟲立可消滅且其殺蟲效力能維持達一月之久。
克滅殺液劑爲家庭旅舍及其他公共場所之防害保衛應用爲蒼蠅臭蟲蟑螂跳蚤蚊蟲螞蟻等害蟲之唯一剋星，然天朵臨害蟲日見活動使用「克滅殺」有特無恐
包裝分：一品脫瓶，半加侖听，一加侖听。
上海英商卜內門洋碱有限公司發行
各大公司藥房及洋貨食物號均有出售

謹爲解放的上海人民文化和工商界服務
蔚文印刷公司
集合第一流印刷專家！
具備第一流印刷工具！
最低廉印工 最迅速印期
最精美印件 最理想印刷
廠址：長樂路二五六號（舊蒲石路）
電話：八四四四三

無線電通訊機關注意！
製造：無綫電收發報機
修理：海陸空無綫電機
經售：歐美通訊器材 汽油發電機
義務解答：無綫電技術一切問題
百樂電業公司
四川北路四八五五號
電話：四五四三六

品質第一
銷數第一
黑人牙膏
總經理百昌行 各處均有出售

金筆批發
51派克金筆每枝五百元
新型派克金筆每枝四百元
解放軍用金筆每枝三百元
全套金筆每枝二百元
歡迎各地批發 全滬最低
美利時滙行 山東路五馬路榮吉里內十號

潤豐毛紡織染廠
售廉呢絨
14尺凡立丁袍料每件6.500元起
14尺條花呢袍料每件8.600元起
14尺薄花呢袍料每件7.300元
歡迎參觀比較
中正東路河南路口浦東銀行大樓三樓 電話16725

錦花牌
汗衫 棉毛衫 衛生衫
大量生產 歡迎選購
錦華織造廠股份有限公司
總管理處 上海福建路三〇五弄二十號
電話 九九九七五號

肺癆病 單方一味
陳年芥菜滷汁
永本坊自製百年陳芥菜滷汁，專治肺癆吐血咳嗽等症，功效卓著。

照常供應
上等白煤
三擔只售人民券三千五百元
經售工廠家庭各種用煤
電話61955 源源煤號 新昌路484-6號

德士古幸福牌
火油
純淨原裝48度
大量現貨批發
電話45241 中孚行 四川路口西弄四〇二號

德士古牌 美孚鷹牌
老牌火油
比衆低廉 歡迎批發
特價犧牲
原裝軋口 負責保用 包退包換
怡和行 電話34854 中正北一路214弄162號

胃病良藥
五分鐘胃痛粉
可怕的「胃病重症」胃潰瘍
上海華德藥廠出品
各埠藥房均有出售

國際大飯店 照常營業
單雙房間 中西餐廳 茶室酒吧 音樂舞池 喜慶禮堂
十四樓晚餐舞 下午七時起
週末交際茶舞 下午四時起
電話訂座九一〇一〇

滙中飯店
西菜 每客七百元
茶舞 每位二百五十元（捐稅在內）
茶資特廉 享受最足
房間精美 禮堂富皇
（每日下午四時開始接連餐舞）

七重天 7TH HEAVEN CAFE
每天下午盛大・音樂茶座
今天特價 午餐
連捐每客共收人民幣七百元
僅收銀元一作價一枚
南京東路永安新廈七樓 電話九〇〇三〇・九八二八七

珠粉
本行備有電磨機當場面研立等可取大量原顆珍珠歡迎選購每錢貳仟伍伯元起
生昌參行
總行河南中路372號 分行廣西北路322號
電話一二七二八 九五七〇二

蓓蓓可樂照相機
八折優待三天 售完爲止
流型每具特價八〇〇〇圓
可樂相機每具特價一二〇〇〇圓
隨機奉送 冲晒一份 外埠郵購加費二成
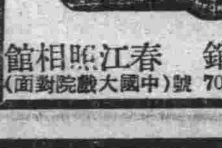
（保拍保用）
總經銷 牛莊路707號 春江照相館（中國大戲院對面）

眼科專門
魏光財醫師
祖傳秘方 專治

美孚鷹牌 德士古
老牌火油
原裝軋口 負責保用
薄利傾銷 欲購從速
淨白無煙 保退包換
電話86682
聯成油行

麗都交際舞
每天三時起打烊止
一次茶價兩場享受

杭州風肉
久藏不壞 味美價廉
欲購從速 到貨無多

冠生園飲食部
粵菜筵席 隨意小食 西餐冷飲
喜慶茶點
總店南京路 電話九七〇一四

亨利禮服公司
禮服出租
新郎英俊挺秀 新娘美艷動人

南華 燕雲樓 北平菜
慶祝上海解放
名廚主持 隨時有新的貢獻
碧蘿廳 菜譜日日新
南京路雲南路口 電話九二五九二

文化與教育

調查公立學校產業 文教會通告各校具報

【本市訊】上海市軍事管制委員會文化教育管理委員會發表通告稱：「本市業已全部解放，凡因戰事影響，尚未復課之公私立各級學校、民校、補習學校等，應即設法進行復課，教職員工應照常供職。除取消訓導制度及公民等課程外，其餘暫行照舊。所有國立、上海市立以及在市區內的江蘇省立各級學校及社教機關負責人，均須造具清冊（包括房屋，圖書，儀器，傢具，用具，車輛，及其他公產，教職員工名冊，學級學生數，最近情況）向本會作書面報告。國立專科以上學校，可於六月一日起陸續送本會高等教育處備案，上海市立學校，在市區內之省立學校及社教機關，可於六月一日起陸續送市政教育處。市立保國民小學，可逕送所在區區接管委員會。凡本會派往各公立學校及社教機關接洽管理之人員，均持有上海市軍事管制委員會證明文件，凡無此項證明文件者，各學校機關應予拒絕。倘有假借名義招搖撞騙確有事實證明者，應予扭送附近警備部隊依法懲辦。自本通告公佈之日起，凡新設或已停辦而要求恢復之私立各級學校（包括補習學校）預先呈請本會批准，始得籌備。」

暨大迎接民主第一課
師生歡聚一堂興高采烈 交大約大也將陸續復課

【本報訊】暨南大學一、二院一日正式復課。當清晨的鐘聲響起，同學們都興高采烈的來迎接這解放後的民主第一課。上午十一時寶山路二院大禮堂開了全校師生員工歡聚大會，到教授劉大杰、劉咸、劉佛年、王文元等及工友、學生數百人，情況非常熱烈。大會開始時，主席同學致詞後，由劉大杰、劉咸兩教授講話，他們表示非常欣慰。一位校警也講了話，他除了代表工友要求努力學習外，並且還敘述從前反動政府來學校逮捕學生的情形。【又訊】㈠交通大學、上海法學院等院校，定自今天起復課，該校校園已經同學打掃清潔。㈡聖約翰大學學生自治會籌備會定三日召開慶祝解放復課大會。據說由解放區回來的該校學生陳震中等也將參加。又：校方日前曾開校務會議，即將恢復暑校。㈢南市方浜中路惠業義務學校，已自昨日起恢復上課。㈣北四川路底市立復興中學，現正積極清理校園，校具也已陸續運回。該校教職員會決議，準備在明日全部復課。㈤浦東金家橋市立洋涇中學，在此次解放戰爭中曾遭受國民黨匪軍破壞，浦東解放後，該校負責人即率同員工同學前往整理校園，並已於一日起開始復課。㈥本市各中等以上學校已紛紛復課，杭州之江大學留滬同學爲求迅速返杭復課起見，決定今天下午二時在慈淑大樓四四八室舉行會議，商討有關返校復課等事宜。

上法等校紀念五卅 並歡迎被捕歸來學生

【本報訊】上海法學院昨天下午二時舉行紀念「五卅」和歡迎前被國民黨匪軍逮捕的同學大會

「特務學生」的嘴臉
他們曾用卑劣的手段迫害民主學生 目前雖已斂跡 但還可能潛伏各處 值得大家警惕

【本報特寫】上海的解放，像火山的爆發，像冰河的解凍，像大地的翻身，把多少年來被迫害的學生們從地獄中拯救出來的，也把一切權威教育、虐殺青年的教育界敗類掃蕩得乾乾淨淨。

在國民黨反動政府統治下的教育，他們用了「特務學生」不止一次的迫害愛好民主自由的熱血青年，他們一批一批的製造「黑名單」，不知有多少中小學生被逮捕、被毆打、被開除。因此許多大中學生們成天在魔掌下過着暗無天日的生活。

在各校擔任劊子手的多是些僞青年軍復員學生、匪黨三主義「青年團」團員和萬惡的「軍統」「中統」的爪牙，他們以讀書爲名，進行着卑鄙殘酷的迫害工作。在學生自治會改選時，他們用威脅和利誘來阻撓，拿着手槍跑到宿舍裏對學生個別的說：「不許選×××，一定要選×××，不聽話，小心腦袋！」遇到進步的學生運動展開時，如抗暴、反饑餓，他們也想盡種種方法來壓制。要是同學們不怕暴力的威脅，他們便密告上方，帶來土匪似的軍警，（有時候他們也會對同學感到自愧而用手帕蒙上面孔），大肆逮捕，進步的學生們被打得頭破血流，被虎狼捉綿羊似的帶進監獄。說起狗子們的無恥，學生們至今還把仇恨記在心坎深處。譬方說，某大學的男女學生談戀愛，女的同時被兩個男同學追求，其中一個是特務學生，另外的一個遂會被戴上「紅帽子」而身入囹圄；又如借錢未遂，平常口角，都懷恨在心，一有機會便被尋隙報復。

雖然特務學生是爲學生們所不齒的，但他們還自鳴得意，不可一世，腰插手槍，胸佩徽章。說到他們的課業，往往讀的是不能計算一個簡單的方程式的理科，讀文科的不能寫一篇通順的文字。但功課雖然不及格，卻也照常會升級畢業。

千言萬語，說不完反動統治者的罪惡，上海的學生們的血債要用血來償。學生們翻身了，上海解放了，大家已經堅強地站了起來，在爲人民解放事業努力，可是特務學生目前表面上雖已斂跡，但並非全被肅清，這些狗子們可能還潛伏在各處，準備做出其卑鄙惡毒的行爲。這是值得大家警惕的。（左步青）

東南醫學院校慶 昨舉行盛大聯歡會

【本市訊】本市東南醫學院昨日下午一時在該校大禮堂舉行盛大慶祝解放暨校慶聯歡大會，到會者數百人，會場情緒熱烈。張院長和學生友相繼闡明紀念意義及今後應負的新任務，之後學行遊藝聯歡會，美專同學也參加了精彩的節目，有秧歌舞、啞劇、話劇、平劇、大合唱等，暴露了國民黨反動派統治下的黑暗和解放後的光明，會中並通過向人民解放軍致敬函。後的任務說：「向反動派清算血債，向工農看齊，爲人民服務。」四時散會。

文協號召會員寫稿 請大家寫「上海解放的感想」

【本市訊】中華全國文藝協會發表告該會會員書，原文略如下：「朋友們：過去在蔣介石反動政權壓迫之下，我們沒有言論、出版、工作的自由，現在這一切迫害都消除了，我們有了發揮工作能力的最大的自由。目前我們需要大量的文藝稿件，如街頭詩、活報、歌曲、廣播詞、漫畫、速寫、報告等等作品，除開我們的刊物及壁報自用而外，其他各團體都希望我們能夠供應。朋友們：請立即拿起筆來吧，隨時將上列各類稿件寄來吧，並請在六月五日以前先賜寄一篇「上海解放的感想」之類的短稿吧（約二三百字），我們的刊物文藝界就要出版了，無論如何，我們不好意思使它那末「牛步」地出版。請儘可能快速地賜稿。即致工作敬禮！文協臨時工作委員會。一九四九年五月廿八日。」

教師節將屆 教協籌備慶祝

【本市訊】上海市教育協會自上海解放後，立即進行公開活動，昨日下午四時假座成都北路一區中心國民學校大禮堂召開臨時會員大會，當決定：㈠慶祝六六教師節，以解放後第一屆教師節作爲教師運動新的起點。㈡造成學習熱潮，來學習新民主主義教育理論，以確保新人才之培植，新中國的建設。最後決定成立慶祝教師節籌備會，並新教育理論及實踐的學習會。

昨天詩人節 作家們集會紀念 並決定今後應走道路

【本報訊】上海詩歌工作者昨天下午三時在文化村紀念解放後第一屆詩人節，出席的有許幸之（主席）、任鈞、穆木天、陳伯吹、周牧人、李白鳳、魯莎、吳越、黃乃辛、葉蠻、沙金、冊徐等四十餘人，首先由主席陳述詩人節的重大意義，由穆木天報告解放的今日紀念詩人節之意義，勞辛、柴墟、任鈞、陳伯吹、周牧人先後發言，指出今後詩歌工作者應走的道路和應負起的責任，隨即討論如何走到工廠、農村、部隊、街頭，發揮詩歌的力量，以及今後詩歌運動的工作路線，會並朗誦郭沫若著「屈原」內之「雷電頌」、任鈞的「感謝中國共產黨」、朱桂芳的「紗廠女工歌」等，到下午四時散會。又：紀念會後繼續舉行了一個上海詩歌工作者第一次談話會，產生了上海詩歌工作協會籌委會，並分別組織街頭詩、朗誦、歌曲、廣播四個工作隊，推行宣傳工作。

上商加緊學習 組成新社會科學研究會 並聘請教授等解答疑問

【本報訊】上海商學院自治會學術股爲了適應新時代，充實新知識，確立新思想，以爲建設新民主主義的社會而努力，最近組織了新社會科學研究會，下分學習小組和疑問委員會，即將展開熱烈的學習。學習小組每組十人，由學生自由組成，綱要分發各組，同學們事先預習，作成筆記或報告，討論時相互質疑，解答，求得結論。如有疑問，就向疑問委員會請求解答。疑問委員會即是聘請校內教授及社會上民主人士組成，負責解答同學們學習上的一切困難。

體育

籃球賽今天兩場 華聯遭逢仁餘
插曲賽五時起健樂戰海豚

【本報訊】今天下午五時起體育館健身房有兩場籃球友誼賽，首場健樂出戰海豚，次幕華聯對仁餘。入場券每張一百五十元，樓下大看台一百元，下午三時半起在球場門口發售，主辦當局仍請四維服務團協助維持球場秩序。茲將今天的節目錄後：

健樂—海豚（友誼賽）五時正
華聯—仁餘（友誼賽）六時正

健樂對海豚之戰，前者擁有球壇老將周渚、陳庸庵、張顯齡、金堃、陳祚良等，實力相當雄厚。海豚隊有林少華、侯勇康、陶璧石等青年好手。在甲二組聯賽，雙方都屬勁旅，今天必有劇戰。壓軸賽華聯遇仁餘，這兩隊在甲一組聯賽中，華聯是錦標隊，各場比賽，從未遇敵手而屈頭。仁餘隊脫胎於青年會的長友，數年來埋首苦練，球藝神速，今天又邀得長友主將王睿生助陣，實力倍增。屆時相逢，精采緊張自在意料中。茲將四隊名單錄後：（健樂）周渚、陳庸庵、全長春、顧師魯、李漢亭、張嚴、張俊才、金堃、張顯齡、陳祚良。（海豚）陶璧石、黃天烈、歐陽廣治、林少華、呂妙宸、侯勇康、紐因徵。（華聯）任相成、李震中、吳成章、包松圓、劉福善、張良雄、樂嘉洲、傅金聲。（仁餘）陳渭源、沈鵬學、吳新運、姚文彝、徐仲巳、何增、王睿生、王槐庭、李肇和、莊逸榮、徐叔源。

第七週乒乓秩序 昨已重訂公布

【本報訊】上海乒乓聯賽第七週秩序，業經乒乓委員會重行編排，甲乙組決定明天起繼續舉行。主辦當局已將秩序單於昨天分別郵寄各隊，如有地址更動者，希從速通知乒乓委員會。該會爲加強服務精神起見，請各隊球員在場照料，以後如逢輪值比賽時，可向各球室負責人領取記錄單。茲將重行編排的第七週秩序誌後：

六月三日（星期五）
郵乙—綢白（甲組）六時 綢業
大公—叔蘋（乙一）六時半 大公
式蔵—中儲（乙一）六時 精誠

六月四日（星期六）
全絲—中行（甲組）六時 精分
新亞—郵三（乙三）六時 孟思
郵丈—聯合（乙二）六時 聯合

六月五日（星期日）
新亞—冠生（乙三）八時半 精分
新亞—鮫龍（乙三）上午十時
聯星—鮫龍（乙三）十一時半
式蔵—陸聯（乙一）下午一時
式蔵—紡四（乙一）二時半正
凌雲—紡四（乙一）下午四時
凌雲—健新（乙一）五時卅分

六月六日（星期一）
大公—健新（乙一）六時半 大公
招商—星火（乙二）六時 隴鐵
頤中—五星（乙三）六時 金門

六月七日（星期二）
聯星—郵乙（甲組）六時 精分
信誼—郵亢（乙二）六時 郵思
永五—凌隊（乙一）六時 國貨

六月八日（星期三）
華聯—綢白（甲組）六時 綢業
紅白—陸聯（乙一）六時 金門
新星—頤中（乙三）六時 精誠

六月九日（星期四）
郵務—青聯（甲組）六時 精分
聯青—中農（乙二）六時 中農
金門—綢紅（乙三）六時 綢業

各球室負責人名單
（精誠）李龍標，（精分）趙子平，盛澤鈞，（金門）平國齡，沈柏鴻，（綢業）孔漢臣，林長鑫，（國貨）戎文邦，（郵思）房子瑞，（聯合）梁世濤，（中農）劉仁賓。

久和行 運輸部
新型卡車當天到達 嘉定 太倉 常熟 崑山 蘇州 無錫 嘉興 杭州
搭客裝貨定價低廉
車停廣東路本行 行址廣東路一二三號 電話 10638 16539

自備快輪直放杭州
三建江業輪船公司聯營處
經過嘉興塘棲每天一班搭客裝貨
地址上海北蘇州路四五八號電四三八四四 船泊蘇州河廿三號碼頭

快輪復航第三班 直放杭州 沿途均靠
搭客裝貨安全迅速 三日下午一時開
上海船泊外灘十六號碼頭及天后宮橋源通碼頭 杭州船泊拱埠大石碼頭

達勝永內河輪船局
地址上海總局中山東一路七號三〇八室 杭州分局青年路十八號

鎮江 揚州 高郵 寶應 淮安 淮陰 泰州 興化 徐州（由淮陰轉）
鎮江新運輸公司駐滬辦事處
地址上海寶山路一〇五號全國公司內 電話（〇二）六一八二三號

金承謨醫師 內科 婦科 小兒科 照常應診
診所長壽路476弄中達新邨 電話

榮記輪船公司 直放杭州 經嘉善 嘉興 過石灣 崇德 塘棲 各埠
售票處福建中路86號三樓 老閘街36號 電話九七七〇九 四四四七四

每日一班

直放杭州 汽車 輪船
國泰運輸行 裝貨搭客 安全迅速
售票裝貨地點 四川路33號愛多亞路口企業大樓215室 電話一〇六四〇

快車專放 當天到達 隔日定位客車 崑山 蘇州 嘉興 杭州 迅速安全
售票裝貨處 上海汽車運輸服務總社 林森中路九二五弄十二號 電話74411 每日上午七時開出

滬嘉快輪 上海直放嘉興
立興快輪 上海直放天王莊
協記成輪運局 地點南市關橋外馬路394號 電話（〇二）七〇三三四 船泊南市關橋九號碼頭

芝巴德郵船 准於六月五日開往 香港 吧城、三寶壠、泗水、孟加錫埠 兼運至小呂宋貨物
渣華郵船公司 四川中路二六一號 電話一二三三一 一六二四七號

趙俊龍 梅英 任鑒：我由蚌埠到此，住江西中路5弄十號永安公棧房，見報即來。叔 夢祥啓

大型專車直放杭州寗波 公館小包車
接洽處 平安服務社 武昌路四七六號十二室 電話四一五二四

新中 新型客車每日直放杭州 水陸運輸行 裝貨搭客 安全迅速 沿途均靠
售票處 南京路119號B字第八號 電話19288

協隆運輸公司 沿途各地均可停靠 歡迎各界接洽
大型卡車每日直放 蘇州 太倉 崑山 常熟
搭客裝貨專包均可 當天到達票價特廉
大客車 小包車 貨車
車停江西路四五二號 電話 13322 14262

直放杭州
杭州全國汽車行 上海隨時接洽處九江路永安公司後面589號 電話：97057

直放杭州 汽車 輪船
吉利運輸行 裝貨搭客 安全迅速
價目：汽車每位五圓五角
售票裝貨地點 中南飯店後面湖北路216號

快輪直放嘉興杭州 搭客貨運
中蘇錫聯運局 電話

協記行 專車直放杭州 今明開 售票裝貨
接洽貴州路157號中國飯店對過 茂昌五金號 電話93124

同利車行 新型小包車直放杭州寗波
沿途各地停靠 搭客專包均可
接洽處牯嶺路一〇一號（長沙路西） 電話：九一九九四

腎病專家張丞舜醫師 主治 理療
任憑你吃藥打針電療久治不癒時 再按生理治療 保證一次治愈

北平 癌瘤 張省齋 專科

陳石坤

美孚 德士古 火油 歡迎批發 特別低廉 滬嘉油行 電話44244

紹興輪船公司 直放杭州 經嘉善 石灣 崇德 塘棲 過嘉興
搭客運貨穩妥迅速 接洽售票處 老閘街八號 電話（四五六九一）

汽車快輪 專放 當天到達 隔日售票 今日下午一時直放杭州
代售處

最新流線型華貴轎車 安全寬舒 小包車直放杭州 沿途各地停靠 搭客專包均可
恆大運輸行 接洽處山西路德和里八號二樓

王海忠 田克生

徵求 薄價柴油 中石火油 地址河南中路六五六號

稻西國命相

好消息廣告 每行七字

聘請 招生 家庭秋少蘇 專藝舞 俄語教授 待聘 招尋 無線電 冀良 鍾慧君 尋犬 尋人 尋車 聲明

花柳專科 李霖作醫師主治 短時期中 負責根治
X光 防癆檢查 西湖肺病療養院
疝氣 注射
集郵 醫藥 徐州 祁樹森 遺失
郭太華 婦科女醫師 吐血藥片
性病及神經衰弱專科 姚爾昌醫師
電療性病醫師 詹念曾
曹香山醫師
陳中一 腎病專科
婦科
大陸眼科醫院 假眼裝配
單方
芳印社 華股 代客讓受 歡迎委託 雜誌 出借 寗波匯 快輪放
永大西藥行 營業
花柳性病科 黃振民醫師
楊方銓 狐臭
花柳專科 顧守禮醫師
洪翔行
徵肺藥 自由車 光華西藥行 徵冷霜牙膏 徵求 精糖 益新行 文藝 新金星筆 鋼琴 火油 美琪藥房 徵求 打字機 立成腳踏車
名項 廉租 洋房 獨幢 公寓 免費 名租 痧一粒 狂賤 出售 傢具 需款急讓 柚木傢具 福華廠 徵求表 麗華藥房 大方藥房
茂昌 特廉 頂廉 二年不收房租 培克 BEKO 公寓 賤讓 洋房 獨立洋房 店面 羅克 Tel.70400 洋房 公寓 大花園 特廉 召頂

解放軍家屬的信

一

世野吾兒：

[illegible]你[illegible]家信中告訴了我，你在前方一切均好，這是[illegible]高興和放心的。另外我也要告訴你咱家中的[illegible]，因媽媽不會寫信，有些意思說不出來，希[illegible]兒見信後多加想想咱家是個啥勁頭？咱家吃[illegible]、生活沒有一點困難，你八哥在吉林教導隊[illegible]，你六哥在家生產種地，很起勁，村裏人選[illegible]勞動模範，他給咱老鄉親辦事情，發[illegible]生產[illegible]前錢，因此咱村的各鄉親們對咱家更加照顧[illegible]連吃和燒都給咱家[illegible]。單說過年過節吧，[illegible]各幹部與鄉親們，男男女女，老老少少，敵[illegible]打，扭扭唱唱，用大車拉着慰問品，有豬肉[illegible]米、白麵等很多東西送到各個軍人家屬家中[illegible]咱家，因你哥和你都爲大家辦事，給咱們兩份[illegible]爲你哥兒倆參了軍，咱家光榮的勁頭真是足[illegible]些光榮不斷是我兒在前方努力結果，這不[illegible]你自己的光榮，特別是咱全家的光榮。娘[illegible]你在部隊裏加勁的幹吧！功上加功，繼打到廣州去，解放全中國老鄉親，這纔能夠永遠過着太平安樂的日子，你才得到這種勝利，你才是我的好兒子。咱家一切很好，不用你再掛念啦！祝你努力學習，加勁殺敵，爭取最後勝利，別不多說。

母趙蘆氏（手印）

二

乃謙弟：

你二月四日來的信家裏已接到了，知你能夠參加人民的軍隊，眞是光榮的事情，家裏的大小人都爲你慶賀，爲你快樂。家裏自從解放以來，可眞不同往日了，也不是從前咱們那樣的窮困了。這回分得了八畝地，買了一頭毛驢，這個毛驢特別硬實，差不多趕上了大牲口。我們人這回翻了身，吃的一點也不缺，你不必掛念。你姪貫榮、貴華都和我在家勞動。現在我與你姪們正忙着準備春耕，天天揀糞、送糞，並且又要準備修理犂杖，緊接着就要忙着莊稼活了。你要努力學習進步，打垮反動派，作戰到底，革命到底，多抓俘虜，多繳敵人的槍，解放南方幾省的老百姓！即祝

軍安

胞兄乃璞啓，舊曆二月十八日。

稿約

本刊注重反映現實的有思想內容的大衆化作品。

★歡迎連環圖畫、實事故事、街頭詩、小說及其他各形式的稿件。

★略備稿酬。

「白毛女」的故事

·莎蕻·

「白毛女」是解放區著名的大型新歌劇，在解放區各地均普遍上演過，效果很好，極受歡迎。去年該劇也曾於香港上演，博得中外人士一致好評，認爲是中國民族的新歌劇。

「白毛女」寫出了舊社會地主的罪惡，從而燒起人民階級鬥爭的烈火；也寫出了農民應如何從自己鬥爭的行動中去解救自己，明確的指出了生活的出路。它是成功的戲劇藝術作品，也是一部有力的階級教育的教材！

「白毛女」的故事取材於抗戰期間流傳[illegible]河北的民間傳說，[illegible]產生於抗[illegible]翻身後農民的新生活中。它反映了人剝削人的活生生的農村現實。但它與一般舊的民間傳說迥然不同，舊的民間傳說雖也有反映人剝削人的階級關係的，然故事的結局却總是沒有出路，不是把希望寄托於神仙鬼怪，就是「命中註定」、「聽天由命」。「白毛女」的新民間傳說，在處理故事的結局上，則是現實的，有出路的！它在反映了農民受地主殘酷的剝削後，並給農民指出：只有從向地主的鬥爭中，自己纔能翻身，纔能報仇雪恨！當然，「白毛女」的新民間傳說也具有一般民間傳說的特點，那便是故事帶着濃厚的浪漫色彩和洋溢着豐富的藝術想像力。

歌劇「白毛女」以五幕結構，展開了強烈的階級鬥爭故事，繪出了地主吃人的殘酷圖畫。

下面是「白毛女」的內容：

佃戶楊白勞欠了地主黃世仁家的租子，出門躲帳七天不敢回家。年三十晚上，喜兒（楊白勞之女）從王大嬸家借了玉茭子麵回來做窩窩，盼爹回家過年。楊白勞終於膽戰心驚的回來了，父女爲躲過租帳而興奮、愉快，並以賣豆腐賺下的錢秤了二斤白麵，包餃子吃。楊白勞又以二尺紅頭繩代替鮮花爲喜兒紮起辮子，貼上門神，準備歡度新年……但窮人的災難畢竟又降臨了，討租的催命鬼穆仁智（地主黃世仁的狗腿）又把楊白勞叫到黃世仁家去了。進了黃家，就沒窮人的活路，「老天殺人不眨眼，黃家就是鬼門關」！佃戶楊白勞「還不起帳」，於是被硬逼着楊白勞在文書上捺了手印，賣了自己的親生女，頂了租子。佃戶楊白汗一把淚一把爲「少東家」累死累活，到頭來却落得個家破人亡！……

楊白勞被推出黃家，「昏沉沉如酒醉」，暈倒於大風雪中。趙大叔（楊白勞之好友）去找老楊過除夕，在路上遇到老楊昏倒過去，他扶老楊回家。老楊神經失常，壓着萬般苦痛，着一肚子辛酸，却一句話也沒說！老楊的心裏話沒向老趙吐露，更不敢向喜兒、大春、王大嬸等訴說。老楊在衆人吃完餃子走後，哄喜兒睡着了，他便因苦痛忿恨交加，無法再活下去而喝鹵水自盡了。……老楊就是這樣被地主黃世仁逼死了，害死了，千千萬萬像楊白勞一樣的農民，就是這樣一代代的被迫害着，祖祖輩輩的被絞殺着……

楊白勞死了，喜兒却在年初一就被穆仁智強拉走了。大春、大鎖忿極欲去告狀，但「區長、縣長都跟有錢人一鼻孔出氣」，「世道是人家世道」，「刀把攥在人家手裏」！

（未完）

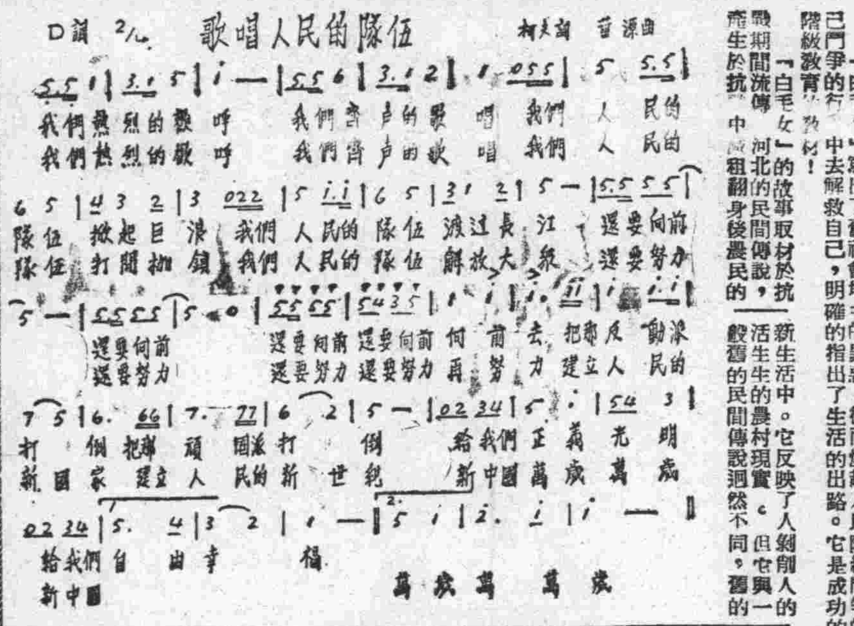

朱德的故事

對敵人憤怒

朱總司令常對部下說：中國四萬萬人民，一百年來就沒有被帝國主義完全征服過，他們用舊方法反帝反封建，支持七、八十年；反革命加上帝國主義的幫助，也不能鞏固他們的政權；自從有了中國共產黨，中國的老百姓，已經脫離開舊式的反抗了；四萬萬人民的憤怒，是有理智的憤怒，有政治領導，有組織的憤怒，反革命的任何武裝的屠殺，我們都把它打得垮的。抗戰當中，有些美國人到延安去，總司令又曾這樣給他們講過：「我們中美關係，最好是和平通商，我們需要你們的物質，你們需要我們的市場，你們要武裝屠殺中國人民，雙方都不利，中國同外國的反動派武裝壓迫人民，我已經拿武裝反抗了他們三十多年，我還能活二十年，用不着二十年，也就能夠把屠殺中國的外國反動派反抗掉的。」從這幾句話裏，就可以感到朱總司令對敵的憤怒。

對同志的和藹

朱總司令對同志的態度總是很和氣的。七八年來，在他周圍的人沒有見過他發脾氣。即是你做錯了，他也是很和氣的教育你。一九四三年時，延安王家坪（總司令部住的地方）號召窖草，總司令要他的警衛員到光華農場去學習窖草的方法，警衛員去看了看，沒有看清楚就回來了，馬馬虎虎把自己草窖上，結果草壞了。警衛員想這次總司令可要發脾氣了，誰知，他不但沒有發脾氣，還親自指導警衛員重新窖草。又有一次，王家坪有個管理員鬧了小差被捉回來，大家都主張關他的禁閉，朱總司令却說：「人是有思想的，只要耐心的好好教育，他就會轉變。……」到現在，這個同志果然轉變得很好。

新兒女英雄傳（四）

伊特詩　納維畫

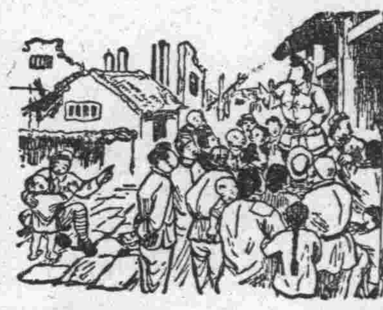

（九）火綫工作多艱苦，她們爭到火綫去，城中戰爭還未停，她們就進城，宣傳政策和主義。

（十）堂堂十個女英雄，十個佔七是中共。共產黨，好光榮，中國有了你，好比太陽昇到空中。（完）

從丁汝昌到桂永清

·艾青·

有人有這樣的感想：好像今天蔣匪的「海軍總司令」戰犯桂永清就是五十五年前北洋海軍提督丁汝昌的「化身」與「再世」似的。

光緒十七年，日本邀請中國軍艦往巡，「敦睦鄰好」，丁汝昌統率定遠、鎮遠等六艦浩浩蕩蕩開赴東京。丁提督照例柬請日本海軍當局至艦參觀，禮儀的隆重，場面的熱鬧，與光緒六年超勇揚威兩艦落成，從英國啓碇回國的情形相似。事後日本海軍當局有個報告，說中國海軍不足畏，原因是砲身上曬着水兵的一條小衣。

鎮遠艦管帶美國人麥吉芬說：「丁提督縱有擊日之意，而駛船諸法苦於惘然不知。」英國遠東海軍司令菲利曼特爾說：「丁提督少年時僅充馬隊營官，中年以後始登戰艦，故於水戰之專門學問，既未嘗讀其書，即不能明其理。」定遠艦教練德國人漢納根說：「中國取敗之道，一曰無名帥，」提鎮各未諳韜略，愚而不能明職，此斷難一戰。」還跟今天戰犯桂永清的無知無能沒有什麼兩樣。

丁汝昌出身淮軍，受李鴻章的豢養，做滿清與李鴻章的奴才；這跟桂永清出身黃埔，受匪首蔣介石的豢養，做美帝與蔣介石的奴才，沒有什麼兩樣。丁汝昌把西洋商船主麥克登指揮戰艦，把專習陸軍的漢納根擔任定遠教練；這跟桂永清說的「美國人搞的都是對的」，沒有什麼兩樣。

然而，桂永清「後來居上」，畢竟比丁汝昌「進步」得多（？）。桂永清講「摩登」，能夠讓三個老婆與孩子們到艦上玩耍，甚至發脾氣罵人；丁汝昌則不但頑固，並且要小心腦袋，決不敢這樣亂來。桂永清有膽量，能夠排擠艦上的老資格，換上一批不懂海軍的親信；丁汝昌則自承對海軍是門外漢，甯肯受制於閩籍將領，決不敢擅作威福。丁汝昌雖也貪污，用「壓餉」與「各艦開銷包辦制」等方法來搜刮，但比起桂永清的走私與明目張膽的搶劫，則不免有「望塵莫及」之感。丁汝昌於往來迎送慶弔交接之禮，尚能恪守英員琅威理手訂的制度，但比起桂永清「講民主」，向美國水兵敬禮，究竟要落後得多。

從李鴻章到匪首蔣介石的發展，意味着中國從半殖民地到殖民地的發展；如果說李鴻章是當時各帝國主義國家競相爭取的買辦的話，則匪首蔣介石就是美帝獨佔下的買辦。明白了這一點，也就可以明白匪首蔣介石的奴才戰犯桂永清是個什麼樣的角色了！

舊事新談

本刊專欄之一

皇后　黃金　金城　金都

今天四院·聯合盛大獻映·

永華影業公司保持光榮紀錄最新精湛鉅鑄

盛況　突破紀錄

監製·李祖永　編劇·柯靈　導演·程步高

·男女犯錯·人人犯錯·還不抓緊·不要依靠別人·應該創造自己

春城花落

舒繡文　王元龍　林靜　洪波　楊薇　蒙納　羅維　王薇　章山　鄭玉如　十大明星傑作主演

抨擊資本主義社會·勾畫政治垃圾嘴臉·揭露朱門邸付落花·十年綺夢付落花·訴出貧女的辛酸·平鳴不弱子出·一生恩怨總春城

今天三場 時間一時·三時半·六時　突擊　惡虎村　合家歡

天宇 2時4時6時8時　第一　滑稽片　卓別麟　淘金記

仙樂　茶舞四時起　夜場八時起

大滬　舞廳　茶舞五時起　晚舞八時起

勝利　舞廳　茶室　茶舞　晚舞

滬光　新光　麗都　平安　文化　虹光　金門　七大戲院聯合獻映

今天　沙莉　喬奇　朱琳　周璇　江山　柳杰　于冲　強明　羅宜　如血如淚　滿紙訴怨

蝶戀花

往事不堪回首　落葉無限愁　明月入羅幃　夢破鴛鴦冷　閣清　編劇趙清閣　導演黃漢

大同哀凄悱惻新巨製

新光　金門　下期同映

最新神奇鉅製！

狼人門怪人　科學怪人　豺狼精靈　一怪一精　拚死惡鬥同歸於盡　俱山海經之奇！有聊齋誌之異！

主演　羅伽　茜巧　郎却　千面人

匯山　今天三場

本年第一部大悲劇　情節曲折哀艷　深入影迷心裏

再生年華

有錢的丈夫·百事好·有錢的妻·沒錢的丈夫·不到的妻老

國際　全新拷貝　重映本土　唯一諧趣鉅片

兒女債

假鳳虛凰　李麗華　石揮主演　桑弧編劇　佐臨導演

殺人夜　白光　嚴俊　韓濤　岳楓導演（新時代巨製）

美琪　大光明　國泰　卡爾登　南京　光陸

刻骨相思　豪華五彩

火窟鴛鴦　THE MAN FROM COLORADO　五彩

大屠殺　大火燒

小人一最後三場　亂世劍俠　魔窟逃生

雄獅走鋼絲　佳人騎馬　火燒大馬戲團　CAGED FURY　李却但寧

大上海　今天起　蘇聯　侵略　INVASION　中文字幕上片

巴黎　越盛　蘇聯戰悲壯巨片　過去一度禁映　夏伯陽

大華　出水芙蓉

天韻　仙壺幻境

美杜　郎心如鐵

永安　茶花女

上海　浙江　諜海雄風

密約　一吻肇殺機　惡魔

九星　白娘子

正國　新白蛇傳

新都　怒火慈母心

恩派亞　壯士春夢

皇后

中央　生死一千金

龍門　女單幫

東方　中藝劇團演出　白狼

國泰　五十四集　濟公活佛

老閘　白蛇傳

河北　裘邪筱

虹口　新白蛇傳

明星　是我錯

西園　黑旋風

國光　黑霸王

亞蒙　龍宮盜寶

海光

百老匯　喜迎春

東海　八年離亂

滬東　女勇士

大滬　孤城虎將

泰山　幾番風雨

東海　毒王

山西　四郎探母

大都會　女勇士

江花　花外流鶯

金樂　雙鎗女俠

新新　清宮秘史

民光　怒海喋血記

銀都　光華　諜海雄風

天蟾舞台　今夜　紀玉良　徐碧雲　奇冤報　明夜　斬黃袍

共舞台　活蛇電　白蛇傳

中國　今明兩夜連演　玉堂春

大舞台　新白蛇傳

同樂　新白蛇傳

長樂

同孚

時代

萬國

高樂歌場

紅寶

國際

金國

天宮

大公報　分類廣告　刊費低廉　效力宏大